



## GOVERNO MUNICIPAL DE FARIAS BRITO

### INSTRUMENTO CONVOCATÓRIO

Convite N.º 2020.01.13.1

A Comissão Permanente de Licitação da Prefeitura Municipal de Farias Brito, com sede na Rua José Alves Pimentel, nº 87, Centro, Farias Brito/CE, torna público para conhecimento dos interessados que até às **09:00 horas** do dia **21 de Janeiro de 2020**, na sala de reuniões, no prédio da Prefeitura, endereço acima citado, em sessão pública, dará início aos procedimentos de recebimento e abertura de documentos de habilitação e de propostas de preços da licitação na modalidade Convite do tipo empreitada por menor preço global, sendo o setor interessado a(o) Fundo Municipal de Assistência Social, mediante as condições estabelecidas no presente Edital, tudo de acordo com a Lei n.º 8.666/93, de 21.06.93, e suas demais alterações.

Compõem-se este Edital das partes A e B, como a seguir apresentadas:

PARTE A- Condições para competição, julgamento e adjudicação.

Em que são estabelecidos os requisitos e as condições para competição, julgamento e formalização do contrato.

PARTE B – ANEXOS

ANEXO I - Planilhas Orçamentárias e Projetos

ANEXO II - Minuta do Contrato

#### DEFINIÇÕES :

Sempre que as palavras indicadas abaixo ou os pronomes usados em seu lugar aparecerem neste documento de licitação, ou em quaisquer de seus anexos, eles terão o significado determinado a seguir:

- A) CONTRATANTE – Prefeitura Municipal de Farias Brito, através da(o) Fundo Municipal de Assistência Social.
- B) PROPONENTE/CONCORRENTE/ LICITANTE - Empresa que apresenta proposta para o objetivo desta licitação;
- C) CONTRATADA – Empresa vencedora desta licitação em favor da qual for adjudicado o Contrato.
- D) CPL – Comissão Permanente de Licitação da Prefeitura Municipal de Farias Brito.

Cópia do Edital e seus anexos encontra-se a disposição dos interessados no endereço supramencionado, sempre de segunda às sextas-feiras, em horário normal de expediente.

#### 1 – DO OBJETIVO

1.1 - A presente licitação tem como objeto a contratação de serviços de engenharia para execução das obras de reforma e ampliação do Centro de Referência de Assistência Social – CRAS, localizado no Distrito de Quincuncá, Município de Farias Brito/CE, conforme projetos e orçamentos elaborados pela Secretaria Municipal de Infraestrutura, anexados a este Edital.

#### 2 – DA PARTICIPAÇÃO

2.1. A participação nesta licitação implica na aceitação plena e integral de todos os itens e condições previstos no presente Instrumento Convocatório, bem como na Lei nº 8.666, de 21/06/93, com alterações posteriores.

2.2 - Poderão participar deste certame pessoas jurídicas, cadastradas ou não na Prefeitura Municipal de Farias Brito, escolhidas e convidadas pela Administração, bem como os demais cadastrados na correspondente especialidade que manifestarem seu interesse com antecedência de até 24 (vinte e quatro) horas da apresentação das propostas. (Art. 22, III c/c § 3º da Lei 8.666/93 e suas alterações posteriores)



## GOVERNO MUNICIPAL DE FARIAS BRITO

2.3 A licitante que pretender se fazer representar nesta licitação, deverá entregar à Comissão, juntamente com os envelopes fechados, original ou cópia dos seguintes documentos:

I - Documento oficial de identidade;

II - Documento que comprove a capacidade de representação, na forma da lei, com outorga de poderes para praticar todos os atos pertinentes e específicos ao Convite nº 2020.01.13.1, em nome da licitante.

2.3.1 Caso o representante seja sócio da empresa licitante com poderes de representação, sócio-gerente, diretor do licitante ou titular de firma individual, deverão ser apresentados documentos que comprovem tal condição (atos constitutivos da pessoa jurídica, ata de sua eleição, etc.), nos quais estejam expressos seus poderes para exercer direitos e assumir obrigações em decorrência de tal investidura.

2.3.2. Nos demais casos, deverão ser apresentados procuração por instrumento público ou particular acompanhada de cópia do ato de investidura do outorgante (atos constitutivos da pessoa jurídica, ata de eleição do outorgante, etc.).

2.3.2.1 Caso seja apresentada procuração por instrumento particular, esta deve ser específica para o Convite nº 2020.01.13.1, e está com firma reconhecida em cartório, caso contrário, deverá ser apresentado documento de identidade do outorgante para que seja confrontada a assinatura, sob pena de invalidação do documento.

2.3.3 Estes documentos deverão ser apresentados fora dos envelopes, para que possam ser analisados no início dos trabalhos, antes da abertura dos envelopes "Propostas de Preços". No caso de cópias, deverão ser devidamente autenticadas por cartório competente ou estarem acompanhadas dos originais, sob pena de invalidação do documento.

### 3.0 - DA DOCUMENTAÇÃO DE HABILITAÇÃO (ENVELOPE Nº 01)

Os interessados habilitar-se-ão para a presente licitação, mediante a apresentação dos seguintes Documentos, os quais serão analisados quanto à sua autenticidade e ao seu prazo de validade:

#### 3.1) Habilitação Jurídica:

I. Registro comercial, no caso de empresa individual;

II. Ato Constitutivo, Estatuto ou Contrato Social em vigor, devidamente registrado, em se tratando de sociedades comerciais, e, no caso de sociedades por ações, acompanhado de documento de eleição de seus administradores;

III. Inscrição no ato constitutivo, no caso de sociedade civis, acompanhada de prova de diretoria em exercício;

IV. Decreto de autorização, em se tratando de empresa ou sociedade estrangeira em funcionamento no País, e ato de registro ou autorização para funcionamento expedido pelo órgão competente, quando a atividade assim o exigir.

#### 3.2) Regularidade fiscal e trabalhista:

I. Prova de Inscrição no Cadastro Geral de Contribuintes (CGC);

II. Prova de Inscrição no Cadastro dos Contribuintes Estadual, ou Municipal, se houver, relativo ao domicílio ou sede do licitante, pertinente ao seu ramo de atividade e compatível com o objeto licitado;

III. Prova de Regularidade para com as Fazendas Federal, Estadual e Municipal do domicílio ou sede do licitante, na forma da Lei;

IV. Prova de regularidade relativa à Seguridade Social (INSS) e ao Fundo de Garantia por Tempo de Serviço (FGTS), demonstrando situação regular no cumprimento dos encargos sociais instituídos por lei.



## GOVERNO MUNICIPAL DE FARIAS BRITO

VI. Prova de inexistência de débitos inadimplidos perante a Justiça do Trabalho, mediante a apresentação de certidão negativa, nos termos do Título VII-A da Consolidação das Leis do Trabalho, aprovada pelo Decreto-Lei nº 5.452, de 1º de maio de 1943.

### 3.3) Qualificação técnica:

I. Certidão de Registro e Quitação junto ao Conselho Regional de Engenharia e Agronomia – CREA, em que conste responsável(eis) técnico(s);

### 3.4) Qualificação econômico- financeira:

I. Balanço patrimonial e demonstrações contábeis do último exercício social, já exigíveis e apresentados na forma da lei, que comprovem a boa situação financeira da empresa, vedada a sua substituição por balancetes ou balanços provisórios, podendo ser atualizados por índices oficiais quando encerrados há mais de 3 (três) meses da data de apresentação da proposta, NÃO SENDO ACEITO A SUA SUBSTITUIÇÃO POR QUAISQUER OUTROS DOCUMENTOS.

II. Certidão Negativa de Falência ou Concordata expedida pelo distribuidor da sede da pessoa jurídica;

### 3.5) Demais declarações:

I. Declaração de cumprimento ao disposto no inciso XXXIII, do Art. 7º da Constituição Federal.

**3.6. No caso da licitante ser cadastrada na Prefeitura Municipal de Farias Brito, a documentação de habilitação supramencionada poderá ser substituída pela apresentação do Certificado de Registro Cadastral junto à Prefeitura Municipal de Farias Brito (CRC) juntamente com a prova de regularidade relativa à Seguridade Social e ao Fundo de Garantia por Tempo de Serviço (FGTS) e a Certidão de Registro no Conselho Regional de Engenharia, Arquitetura e Agronomia – CREA, em que conste responsável(eis) técnico(s).**

3.7 Os documentos necessários à habilitação poderão ser apresentados em original, por qualquer processo de cópia autenticada por cartório competente ou por servidor da administração ou publicação em órgão da imprensa oficial (Art. 32 da Lei nº 8.666/1993), sob pena de **invalidação** do documento, e, por consequência, inabilitação do licitante.

3.8. A documentação apresentada integrará os autos do processo e não será devolvida. Toda a Documentação deverá estar atualizada nos termos da legislação vigente.

3.9. Os licitantes que apresentaram documentos de habilitação em desacordo com as descrições anteriores serão eliminados e não participarão da fase subsequente do processo licitatório.

3.10. Somente será aceito o documento acondicionado no envelope "A", não sendo admitido posteriormente o recebimento de qualquer outro documento, nem a autenticação de cópia de qualquer documento por membro da Comissão Permanente de Licitação, nem permitido à licitante fazer qualquer adendo em documento entregue à Comissão.

3.11. A Comissão poderá, também, solicitar original de documento já autenticado, para fim de verificação, sendo a empresa obrigada apresentá-lo no prazo máximo de 48 (quarenta e oito) horas contados a partir da solicitação, sob pena de, não o fazendo, ser inabilitada.

3.12. A solicitação feita durante a sessão de habilitação deverá ser registrada em Ata.



## GOVERNO MUNICIPAL DE FARIAS BRITO

3.13. Caso a licitante seja Microempresa ou Empresa de Pequeno Porte deverá apresentar Declaração que comprove tal situação.

### **ORIENTAÇÕES SOBRE A FASE DE HABILITAÇÃO:**

3.14. Na forma do que dispõe o Art. 42, da Lei Complementar nº 123, de 14 de dezembro de 2006, a comprovação da regularidade fiscal das microempresas (ME) e empresas de pequeno porte (EPP) somente será exigida para efeito de assinatura do contrato.

3.15. Para efeito do disposto no subitem acima, as microempresas (ME) e empresas de pequeno porte (EPP), por ocasião de participação neste procedimento licitatório, deverão apresentar toda a documentação exigida para efeito de comprovação de regularidade fiscal, mesmo que esta apresente alguma restrição.

3.16. Havendo alguma restrição na comprovação da regularidade fiscal, será assegurado o prazo de 05 (cinco) dias úteis, contado a partir do momento em que o proponente for declarado vencedor do certame, prorrogáveis por igual período, a critério da Administração Pública, para a regularização da documentação, pagamento ou parcelamento do débito, e emissão de eventuais certidões negativas ou positivas com efeito de certidão negativa.

3.17. A não regularização da documentação, no prazo previsto no subitem anterior, implicará decadência do direito à contratação, sem prejuízo das sanções previstas no Art. 81, da Lei nº 8.666/93, sendo facultado à Administração convocar os licitantes remanescentes, na ordem de classificação, para a assinatura do contrato, ou revogar a licitação.

3.18. Serão inabilitadas as licitantes que não atenderem às exigências desta Licitação referentes à fase de habilitação, bem como que apresentarem os documentos defeituosos em seu conteúdo e forma, e ainda, serão inabilitadas de forma superveniente as ME ou EPP que não apresentarem a regularização da documentação de Regularidade Fiscal no prazo definido acima.

3.19. A documentação deverá ainda ser apresentada obedecendo-se a ordem acima requerida, item a item, carimbada e assinada pelo titular ou responsável pela firma licitante, sendo endereçada e encaminhada à Comissão Permanente de Licitação, em envelope lacrado, contendo a seguinte inscrição:

À  
Prefeitura Municipal de Farias Brito  
Comissão Permanente de Licitação  
Convite N.º 2020.01.13.1  
Envelope "A" - Documentos De Habilitação  
Razão social:

### **4 – DA PROPOSTA DE PREÇO**

4.1- As propostas de preços deverão se apresentadas em vias em envelope fechado, juntamente com o envelope de documentação, sobrescrito:

À  
Prefeitura Municipal de Farias Brito  
Comissão Permanente de Licitação  
Convite N.º 2020.01.13.1  
Envelope "B" - Proposta Comercial  
Razão Social:



## GOVERNO MUNICIPAL DE FARIAS BRITO

4.2 - As propostas de preços deverão ser apresentadas em papel timbrado da própria empresa, sem emenda, rasuras ou entrelinhas, assinada por representante legal da mesma a ser entregue a Comissão de Licitação em envelope fechado.

4.2.1 - Na proposta de preços deverão constar os seguintes dados:

- a) Obras e Serviços a serem executados, iguais ao objeto desta licitação;
- b) Preço Global por quanto a licitante se compromete a executar as obras e serviços objeto desta Licitação, expresso em reais em algarismo e por extenso;
- c) Prazo de validade da Proposta, que será de, no mínimo, 60 (sessenta) dias;
- d) Prazo de execução dos serviços que será de 30 (trinta) dias.

4.2.2 - Orçamento(s) detalhado(s), contendo a especificação do Grupo/Subgrupo/Serviço, a quantidade, a unidade, o preço unitário e o preço total, em algarismo, e o preço GLOBAL do orçamento, assim como de cronograma físico-financeiro da obra, as composições de Custos de preços unitários dos itens e demonstrativo de taxa de Benefícios e Despesas Indiretas - BDI, devendo ser devidamente assinados pelo engenheiro responsável técnico da empresa proponente, sob pena de desclassificação da mesma.

4.2.2.1 - No caso de erro na coluna UNIDADE, a Comissão considerará como correta a Unidade expressa no Orçamento da Prefeitura Municipal de Farias Brito para o item.

4.3 - Os valores contidos nos orçamentos serão considerados em moeda corrente nacional (REAL) mesmo que não contenham o símbolo da moeda (R\$);

4.4 - Os preços constantes do orçamento da licitante deverão conter apenas duas casas decimais após a vírgula, cabendo ao licitante proceder ao arredondamento ou desprezar os números após as duas casas decimais dos centavos.

4.5 - Independente de declaração expressa, fica subentendida que no valor proposto estão incluídas todas as despesas necessárias à execução da obra, inclusive as relacionadas com:

4.5.1 - materiais, equipamentos e mão de obra;

4.5.2 - carga, transporte, descarga e montagem;

4.5.3 - encargos sociais, trabalhistas, previdenciários e outros;

4.5.4 - tributos, taxas e tarifas, emolumentos, licenças, alvarás, multas e/ou qualquer infrações;

4.5.5 - seguros em geral, bem como encargos decorrentes de fenômenos da natureza, da infelizmente e de responsabilidade civil para quaisquer danos e prejuízos causados à Contratante e/ou a terceiros, gerados direta ou indiretamente pela execução das obras e/ou serviços;

4.6 - A obra será contratada por EMPREITADA POR PREÇO GLOBAL. Portanto os licitantes deverão verificar e calcular todas as quantidades dos serviços a serem executadas, podendo aumentar ou diminuir as quantidades previstas no Orçamento estimado em Planilha de Quantitativo e Preços Unitários.

4.6.1 - O licitante assumirá toda e qualquer responsabilidade pelas alterações que vier a fazer em decorrência da permissão contida no item 4.6, não havendo necessidade de autorização prévia nem da Prefeitura Municipal de Farias Brito nem da Comissão. No entanto, a licitante deverá entregar as obras e serviços totalmente concluídos, de acordo com os projetos executivos fornecidos pela Administração Municipal, em perfeito e total funcionamento, e observada todas as normas técnicas de segurança e nada poderá alegar posteriormente à abertura das propostas com relação a imperfeições, erros ou discrepâncias da documentação da licitação.

## 5 - DOS PROCEDIMENTOS

5.1 - Os envelopes "A" - Documentação e "B" - Proposta de Preços, todos fechados, serão recebidos pela Comissão no dia, hora e local definidos no preâmbulo deste Edital.



## GOVERNO MUNICIPAL DE FARIAS BRITO

5.2 - Após o Presidente da Comissão receber os envelopes "A" e "B" e declarar encerrado o prazo de recebimento dos envelopes, nenhum outro será recebido e nem serão aceitos documentos outros que não os existentes nos referidos envelopes.

5.3 - Em seguida, serão abertos os envelopes contendo os documentos exigidos para fins de habilitação. A Comissão examinará os aspectos relacionados com a suficiência, a formalidade, a idoneidade e a validade dos documentos, além de conferir se as cópias porventura apresentadas estão devidamente autenticadas pelo Cartório competente.

5.4 - Os documentos de habilitação serão rubricados pelos membros da Comissão, em seguida postos à disposição dos prepostos das licitantes para que os examinem e os rubriquem.

5.5 - A Comissão examinará possíveis apontamentos feitos por prepostos das licitantes, manifestando-se sobre o seu acatamento ou não.

5.6 - Se presentes os prepostos das licitantes à sessão, o Presidente da Comissão fará diretamente a intimação dos atos relacionados com a habilitação e Inabilitação das licitantes, fundamentando a sua decisão registrando os fatos em ata. Caberá aos prepostos das licitantes declararem intenção de interpor recurso, a fim de que conste em ata e seja aberto o prazo recursal. Os autos do processo estarão com vista franqueada ao interessado na presença da Comissão.

5.7 - Caso não estejam presentes à sessão os prepostos das licitantes, a intimação dos atos referidos no item anterior será feita através da Imprensa Oficial ou de outro meio de comunicação, iniciando-se no dia útil seguinte à publicação o prazo previsto em lei para a entrega à Comissão das razões e contra razões de recursos a serem interpostos pelos recorrentes. A sessão será suspensa.

5.8 - Decorridos os prazos e proferida a decisão sobre os recursos interpostos, a Comissão marcará a data e horário em que dará prosseguimento ao procedimento licitatório, cuja comunicação às licitantes será feita com a antecedência mínima de 24 (vinte e quatro) horas da data marcada, através da Imprensa Oficial ou de outro meio de comunicação.

5.9 - Inexistindo recurso, ou após proferida a decisão sobre recurso interposto, a Comissão dará prosseguimento ao procedimento licitatório. Inicialmente, será devolvido ao preposto da licitante inabilitada mediante recibo, o envelope fechado que diz conter a Proposta e demais documentos.

5.10 - Na ausência de qualquer preposto de licitante, a Comissão manterá em seu poder o referido envelope, que deverá ser retirado pela licitante no prazo de 30 (trinta) dias contados da data referida no aviso que marca a data da sessão de prosseguimento do procedimento licitatório.

5.11 - Será feita, em seguida, a abertura do Envelope "B". A Comissão conferirá se foram entregues no referido envelope a Proposta e o Orçamento.

5.12 - Em seguida, a Comissão iniciará o JULGAMENTO. Inicialmente, serão examinados os aspectos formais da Proposta e do Orçamento. O não atendimento a pelo menos uma das exigências deste Edital será motivo de DESCLASSIFICAÇÃO da proposta.

5.13 - A Comissão fará, então, o ordenamento das propostas das demais licitantes não desclassificadas pela ordem crescente dos preços nelas apresentados;

5.14 - A Comissão examinará, da licitante cuja proposta está em primeiro, segundo e terceiro lugar, o Orçamento. Não sendo encontrados erros a Comissão declarará a licitante classificada em primeiro lugar como vencedora desta licitação.

5.15 - Caso seja encontrado erro ou erros a Comissão promoverá desclassificação da proposta e fará a mesma verificação com relação à proposta da licitante que apresentou o segundo menor preço global e assim sucessivamente, observada a ordem crescente dos valores das propostas de preços, até que uma mesma empresa tenha sua Proposta de Preços e o Orçamento da conformidade com todos os requisitos do Edital.



## GOVERNO MUNICIPAL DE FARIAS BRITO

5.16 - A Comissão não considerará como erro as diferenças por ventura existentes nos centavos, decorrentes de operações aritméticas, desde que o somatório das diferenças nos centavos não ultrapasse o valor em real correspondente a 0,01 % do valor global do orçamento da licitante.

5.17 - Caso duas ou mais licitantes que não tenham sido desclassificadas apresentem suas propostas com preços iguais, a Comissão fará sorteio para classificá-las, e adotará os procedimentos previstos neste capítulo, observadas as disposições da Lei Complementar nº 123, de 14 de dezembro de 2006.

5.18 - A Comissão, após os procedimentos previstos nos itens anteriores deste capítulo, suspenderá a sessão a fim de que seja lavrada Ata a ser assinada pelos membros da Comissão e pelos prepostos dos licitantes que participam da licitação.

5.19 - Se presentes os prepostos das licitantes à sessão, o Presidente da Comissão fará diretamente a intimação dos atos relacionados com o julgamento das propostas, fundamentando a sua decisão e registrando os atos em ata. Caberá aos prepostos das licitantes se manifestarem sobre a intenção de interpor ou não recurso, a fim de que conste em ata e seja aberto o prazo recursal. Os autos do processo estarão com vista franqueada ao interessado ou interessados na presença da Comissão.

5.20 - Caso não estejam presentes à sessão os prepostos das licitantes, a intimação dos atos referidos no item anterior será feita através da Imprensa Oficial ou de outro meio de comunicação, iniciando-se no dia útil seguinte à publicação o prazo previsto em lei para a entrega a Comissão das razões de recursos a serem interpostos pelo recorrentes. A sessão será suspensa.

5.21 - As dúvidas que surgirem durante as reuniões serão esclarecidas pelo Presidente da Comissão, na presença dos prepostos das licitantes.

5.22 - À Comissão é assegurado o direito de suspender qualquer sessão e marcar seu reinício para outra ocasião, fazendo constar esta decisão da Ata dos trabalhos. No caso, os envelopes ainda não abertos deverão ser rubricados pelos membros e por, no mínimo, 2 (dois) prepostos de licitantes.

5.23 - A Comissão poderá, para analisar os Documentos de Habilitação, as Propostas e os Orçamentos, solicitar pareceres técnicos e suspender a sessão para realizar diligências a fim de obter melhores subsídios para as suas decisões.

5.24 - Todos os documentos ficam sob a guarda da Comissão Permanente de Licitação, até a conclusão do procedimento.

5.25 - No caso de decretação de feriado que coincida com a data designada para entrega dos envelopes "A" e "B" e suas aberturas, esta licitação se realizará no primeiro dia útil subsequente, na mesma hora e mesmo local, podendo, no entanto, a Comissão definir outra data, horário e até local, fazendo a publicação e divulgação na mesma forma do início.

5.26 - A Comissão não considerará qualquer oferta de vantagens não prevista neste Edital, nem preço ou vantagem baseada nas propostas das demais licitantes.

5.27 - Ocorrendo discrepância entre qualquer preço numérico ou por extenso, prevalecerá este último.

5.28 - Quando todas as licitantes forem inabilitadas ou todas as propostas forem desclassificadas, em não havendo intenção de interposição de recurso por parte de licitante, a Comissão poderá fixar às licitantes o prazo de 08 (oito) dias úteis para a apresentação de nova documentação ou de outras propostas nos termos do art. 48 da Lei n.º 8.666/93.

5.29 - Abertos os envelopes contendo as Propostas, após concluída a fase de habilitação, não cabe desclassificar a proposta por motivo relacionado com a habilitação, salvo em razão de fato superveniente ou só conhecido após o julgamento.

5.30 - A Comissão verificará a existência de microempresas (ME) ou empresas de pequeno porte (EPP), para o cumprimento do constante na Lei Complementar nº 123/2006, procedendo na forma dos subitens abaixo.



## GOVERNO MUNICIPAL DE FARIAS BRITO

5.31 - Caso a proposta classificada em 1º lugar que não seja ME ou EPP, a Comissão procederá de acordo com o seguinte:

5.31.1 - Fica assegurada, como critério de desempate (Lei Complementar nº 123, de 14 de dezembro de 2006), preferência de contratação para as ME e EPP.

5.31.2 - Entendem-se por empate aquelas situações em que as propostas apresentadas pelas microempresas e empresas de pequeno porte sejam iguais ou até 10% (dez por cento) superiores à proposta melhor classificada, depois de ordenadas as propostas de preços em ordem crescente dos preços ofertados.

5.31.3 Para efeito do disposto no subitem 5.31.1, ocorrendo empate, a Comissão procederá da seguinte forma:

a) a microempresa ou empresa de pequeno porte melhor classificada poderá apresentar proposta de preço inferior àquela considerada vencedora do certame, situação em que será classificada em primeiro lugar e consequentemente declarada vencedora do certame;

b) não ocorrendo a contratação da microempresa ou empresa de pequeno porte, na forma da alínea anterior, serão convocadas as remanescentes que porventura se enquadrem na hipótese do subitem 5.31.2, na ordem classificatória, para o exercício do mesmo direito.

5.31.4 No caso de equivalência dos valores apresentados pelas microempresas e empresas de pequeno porte que se encontrem no intervalo estabelecido no subitem 5.31.2, será realizado sorteio entre elas para que se identifique aquela que primeiro poderá apresentar nova proposta de preços, que deverá ser registrada em ata.

5.31.5 Na hipótese de não contratação nos termos previstos no subitem acima, o objeto licitado será adjudicado em favor da proposta originalmente vencedora do certame.

5.31.6 Ocorrendo a situação prevista no subitem 5.31.3, a microempresa ou empresa de pequeno porte melhor classificada será convocada para apresentar nova proposta de preços após solicitação da Comissão. Todos os atos deverão constar da ata dos trabalhos.

### 6 - DA HOMOLOGAÇÃO E ADJUDICAÇÃO

6.1 - A Comissão emitirá relatório contendo o resultado do JULGAMENTO deste Edital, com classificação das licitantes, que estará assinado pelos membros que dela participaram.

6.2 - A Homologação desta licitação e a Adjudicação do seu objeto em favor da licitante cuja proposta de preços seja classificada em primeiro lugar são da competência do Ordenador de Despesas da Secretaria.

6.3 - O Contratante se reserva o direito de não homologar e revogar a presente licitação, por razões de interesse público decorrente de fato superveniente devidamente comprovado, mediante parecer escrito e fundamentado sem que caiba a qualquer das licitantes o direito.

### 7 - DO CONTRATO

7.1 - O Município de Farias Brito, através da(o) Fundo Municipal de Assistência Social, e a licitante vencedora desta licitação assinarão contrato, no prazo de 05 (cinco) dias úteis, contados da data da convocação para este fim expedida pela Contratante sob pena de decair do direito à contratação.

7.2 - A recusa injusta da licitante vencedora em assinar o Contrato, aceitar ou retirar o instrumento equivalente dentro do prazo estabelecido pelo órgão contratante caracteriza o descumprimento total da obrigação assumida, sujeitando-a a multa de 10% (dez por cento) sobre o valor da obra ou serviço constante de sua proposta de preços.

7.3 - A execução do Contrato deverá ser acompanhada e fiscalizada por representante da Prefeitura Municipal de Farias Brito, especialmente designado.





## GOVERNO MUNICIPAL DE FARIAS BRITO

7.3.1 - O representante da Prefeitura Municipal de Farias Brito anotará em registro próprio todas as ocorrências relacionadas com a execução do contrato, determinando o que for necessário à regularização das faltas ou defeitos observados.

7.3.2 - As decisões e providências que ultrapassarem a competência do representante deverão ser solicitadas a seus superiores em tempo hábil para a adoção das medidas convenientes.

7.4 - A Contratada deverá manter preposto, aceito pela Contratante, no local da obra, para representá-lo na execução do contrato. A Contratada se obriga, ainda, a manter na obra como seus responsáveis, durante todo o prazo de sua execução e até o seu recebimento definitivo pela Prefeitura Municipal de Farias Brito, todos os profissionais qualificados de habilitação desta licitação, autorização da Contratante, e a seu critério, poderão ser substituídos por outros portadores de ART igual ou superior.

7.4.1 - Fica a contratada na obrigação de manter, durante toda a execução do contrato, em compatibilidade com as obrigações por ele assumidas, todas as condições de habilitação e qualificação exigidas na licitação.

7.5 - A Contratada é obrigada a reparar, corrigir, remover, reconstruir ou substituir, às suas expensas, no total ou em parte, o objeto do contrato em que se verificarem vícios, defeitos ou incorreções resultantes da execução ou de materiais empregados.

7.6 - A Contratada é responsável pelos danos causados diretamente à Contratante ou a terceiros, decorrentes de sua culpa ou dolo na execução ou o acompanhamento pela Prefeitura Municipal.

7.7 - A Contratada é responsável pelos encargos trabalhistas, previdenciários, fiscais e comerciais resultantes da execução do contrato.

7.8 - O prazo para o início da execução dos serviços fica fixado em 05 (cinco) dias úteis contados a partir da data da assinatura do Contrato e da Ordem de Serviço.

7.9 - O prazo para a execução dos serviços é de 30 (trinta) dias, contados da assinatura da ordem de serviço e as etapas obedecerão rigorosamente o cronograma físico definido pela Prefeitura Municipal que é parte integrante deste Edital.

7.10 - Os prazos de início da etapa de execução, de conclusão de entrega admitem prorrogação, mantidas as demais cláusulas do contrato assegurada a manutenção de seu equilíbrio econômico-financeiro, desde que ocorra algum dos seguintes motivos, devidamente autuado em processo:

7.10.1 - alteração do projeto ou especificações pela Contratante;

7.10.2 - superveniência de fato excepcional ou imprevisível estranho à vontade das partes, que altere fundamentalmente as condições da execução do contrato;

7.10.3 - interrupção da execução do contrato ou diminuição do ritmo de trabalho por ordem e no interesse da Contratante;

7.10.4 - aumento das quantidades inicialmente previstas no contrato, nos limites estabelecidos no item 8.4 deste Edital.

7.10.5 - impedimento de execução do contrato por fato ou ato de terceiro, reconhecido pela Prefeitura Municipal em documento contemporâneo à sua ocorrência;

7.10.6 - omissão ou atraso de providências a cargo da Prefeitura Municipal inclusive quanto aos pagamentos previstos de que resulte, diretamente, impedimento ou retardamento na execução do contrato, sem prejuízo das sanções legais aplicáveis aos responsáveis.

7.11 - A prorrogação de prazo deverá ser justificada por escrito e previamente autorizada pela Prefeitura Municipal de Farias Brito.

7.12 - Ocorrerá a rescisão do contrato, independentemente de interpelação judicial ou extrajudicial e sem que caiba à Contratada direito a indenização de qualquer natureza, ocorrendo qualquer dos seguintes casos:

7.12.1 - não cumprimento ou cumprimento irregular das cláusulas contratuais ou da legislação vigente;



## GOVERNO MUNICIPAL DE FARIAS BRITO

- 7.12.2 - lentidão na execução dos serviços, levando a Prefeitura Municipal a presumir pela não conclusão dos mesmos nos prazos estipulados;
- 7.12.3 - cometimento reiterado de erros na execução dos serviços;
- 7.12.4 - concordata, falência ou dissolução da firma ou insolvência de seus sócios, gerentes ou diretores;
- 7.12.5 - o atraso injustificado no início da obra ou paralisação da mesma sem justa causa e prévia comunicação à Prefeitura Municipal;
- 7.12.6 - a subcontratação total ou parcial das obras ou serviços, sem prévia autorização da Prefeitura Municipal, a associação da Contratada com outrem, a cessão ou transferência, total ou parcial, bem como a fusão, cisão ou incorporação, não admitidas no Instrumento Convocatório e no Contrato;
- 7.12.7 - o desatendimento das determinações regulares da autoridade designada para acompanhar e fiscalizar a sua execução, assim como a de seus superiores;
- 7.12.8 - o cometimento reiterado de faltas na sua execução anotadas pelo representante da Prefeitura Municipal, conforme previsto no parágrafo 1º do art. 67 da Lei nº 8.666/93;
- 7.12.9 - alteração social ou a modificação da finalidade ou de estrutura da empresa, que prejudique a execução do contrato;
- 7.12.10 - razões de interesse público, de alta relevância de amplo conhecimento, justificados e determinados pela Administração Pública;
- 7.12.11 - a supressão, por parte da Administração, de obras ou serviços de engenharia, acarretando modificação do valor inicial do contrato além do limite estabelecido no item 8.4 deste Edital.
- 7.12.12 - a suspensão de sua execução, por ordem escrita da Contratante, por prazo superior a 90 (noventa) dias, salvo em caso de calamidade pública, grave perturbação da ordem interna ou guerra, ou ainda por repetidas suspensões que totalizem o mesmo prazo, independentemente do pagamento obrigatório de indenizações pelas sucessivas e contratualmente imprevistas desmobilizações e outras previstas, assegurado a contratado, nesses casos, o direito de optar pela suspensão do cumprimento das obrigações assumidas até que seja normalizada a situação;
- 7.12.13 - O atraso superior a 30 (trinta) dias dos pagamentos devidos pela Prefeitura Municipal, decorrentes de obras ou serviços, ou parcelas destes já recebidos ou executados, salvo em caso de calamidade pública, grave perturbação da ordem interna ou guerra, assegurado à Contratada o direito de optar pela suspensão do cumprimento de suas obrigações até que seja normalizada a situação;
- 7.12.14 - deixar de colocar e manter no canteiro das obras equipamento exigido para a execução dos serviços, bem como as placas de sinalização adequadas;
- 7.12.15 - a não liberação, por parte da Contratante, de área, local do objeto para execução da obra, nos prazos contratuais, bem como das fontes de materiais naturais especificadas no projeto;
- 7.12.16 - a ocorrência de casos fortuitos ou de força maior, regularmente comprovada, impeditiva da execução do Contrato;
- 7.13 - A rescisão amigável do contrato, por acordo entre as partes, deverá ser precedida de autorização escrita e fundamentada do Ordenador da Despesa.
- 7.14 - Quando a rescisão ocorrer com base nos itens 7.12.10 e 7.12.16 deste Edital, sem que haja culpa da Contratada, esta será ressarcida dos prejuízos regularmente comprovados que tiver sofrido, tendo direito a:
- a) pagamento devidos pela execução do contrato até a data da rescisão;
  - b) pagamento do custo da desmobilização.
- 7.15 - A Contratada, pelo prazo de 90 (noventa) dias após a execução dos serviços, será responsável por sua falta ou reparação, desde que a fiscalização da Prefeitura Municipal comprove que danos ocorridos tenham resultado da execução imperfeita ou inadequada às especificações de origem.



## GOVERNO MUNICIPAL DE FARIAS BRITO

7.16 - É facultada à Prefeitura Municipal de Farias Brito, quando o convocado não assinar termo do contrato no prazo e nas condições estabelecidas neste Edital, convocar os licitantes remanescentes, na ordem de classificação, para fazê-lo em igual prazo e nas mesmas condições propostas pelo primeiro classificado, inclusive quanto aos preços atualizados, de conformidade com este Edital, ou revogar esta licitação.

7.17 - A Prefeitura Municipal de Farias Brito poderá, a seu critério, determinar a execução antecipada de serviços, obrigando-se a Contratada a realizá-los.

### 8 - DOS ACRÉSCIMOS E/OU SUPRESSÕES AO CONTRATO

8.1 - A Contratante reserva-se o direito de, a qualquer tempo, introduzir modificações ou alterações no projeto, plantas e especificações.

8.2 - Caso as alterações ou modificações impliquem aumento ou diminuição dos serviços que tenham preços unitários cotados na proposta, valor respectivo, para efeito de pagamento ou abatimento, será apurado com base nas cotações apresentadas no orçamento.

8.3 - Caso as alterações e ou modificações não tenham no orçamento da licitante os itens correspondentes com os seus respectivos preços unitários, serão utilizados os preços unitários constantes da tabela de preços utilizada pela Prefeitura Municipal de Farias Brito.

8.4 - À Prefeitura Municipal de Farias Brito caberá o direito de promover acréscimos ou supressões nas obras ou serviços, que se fizerem necessários, até o limite correspondente a 25% (vinte e cinco por cento) do valor inicial do contrato, mantendo-se as demais condições do contrato nos termos do art. 65, parágrafo 1º, da Lei nº 8.666/93.

8.5 - Caso haja acréscimo ou diminuição no volume dos serviços este será objeto de Termo Aditivo ao contrato, após o que será efetuado o pagamento, calculado nos termos do itens 8.2 e 8.3.

### 9 - DOS PAGAMENTOS

9.1 - A fatura relativa aos serviços executados no período de cada mês civil, cujo valor será apurado através de medição, deverá ser apresentada à Secretaria Municipal de Infraestrutura de Farias Brito, até o 5º (quinto) dia útil do mês subsequente a realização dos serviços, para fins de conferência e atestação.

9.2 - A CONTRATADA se obriga a apresentar junto à fatura dos serviços prestados, cópia da quitação das seguintes obrigações patronais referente ao mês anterior ao do pagamento:

a) recolhimento das contribuições devidas ao INSS (parte do empregador e parte do empregado), relativas aos empregados envolvidos na execução do objeto deste instrumento;

b) recolhimento do FGTS, relativo aos empregados referidos na alínea superior;

c) comprovante de recolhimento do PIS e ISS, quando for o caso, dentro de 20 (vinte) dias a partir do recolhimento desses encargos.

9.3 - Os pagamentos serão efetuados, mediante a apresentação da fatura, nota fiscal de serviços e recibo, até 30 (trinta) dias após a sua certificação pela Secretaria Municipal competente.

9.4 - Nenhum pagamento isentará a CONTRATADA das suas responsabilidades contratuais, nem implicará na aprovação definitiva dos serviços executados, total ou parcialmente.

9.5 - Ocorrendo erro na fatura ou outra circunstância que desaconselhe o pagamento, a CONTRATADA será cientificada, a fim de que tome providências.

9.6 - Poderá a CONTRATANTE sustar o pagamento da CONTRATADA nos seguintes casos:

a) quando a CONTRATADA deixar de recolher multas a que estiver sujeita, dentro do prazo fixado;

b) quando a CONTRATADA assumir obrigações em geral para com terceiros, que possam de qualquer forma prejudicar a CONTRATANTE;



## GOVERNO MUNICIPAL DE FARIAS BRITO

c) inadimplência da CONTRATADA na execução dos serviços.

9.7 - O Contrato não será reajustado.

9.8 - Poderá ser restabelecida a relação que as partes pactuaram inicialmente entre os encargos do contratado e a retribuição da Administração para a justa remuneração dos serviços, desde que objetivando a manutenção do equilíbrio econômico-financeiro inicial do contrato, na hipótese de sobrevirem fatos imprevisíveis, ou previsíveis porém de consequências incalculáveis, retardadores ou impeditivos da execução do ajustado, ou ainda, em caso de força maior, caso fortuito ou fato do príncipe, configurando álea econômica extraordinária e extracontratual, nos termos do Art. 65, Inciso II, alínea "d" da Lei 8.666/93, devendo ser formalizado através de ato administrativo.

### 10 - DAS MULTAS

10.1 - A Contratante poderá aplicar as seguintes multas:

10.1.1 - 0,05% (cinco centésimos por cento) sobre o valor da etapa, por dia que esta exceder o prazo de entrega previsto no cronograma físico, salvo quanto ao último prazo parcial, cuja multa será compreendida na penalidade por inobservância do prazo global;

10.1.2 - 0,1% (um décimo por cento) sobre o valor global do Contrato, por dia que exercer ao prazo contratual;

10.1.3 - 20% (vinte por cento) do valor total do Contrato, na hipótese de rescisão do Contrato por culpa da Contratada, sem prejuízos de outras penalidades previstas em lei;

10.1.4 - 0,0001% (um décimo milésimo por cento) sobre o valor global do Contrato por descumprimento às recomendações estabelecidas neste Edital ou no Contrato, conforme o caso;

10.1.5 - 10% (dez por cento) do valor global do Contrato, se a Contratada transferir a execução dos serviços a terceiros, no todo ou em parte, sem prévia autorização escrita do Secretário Municipal de Infraestrutura de Farias Brito;

10.1.6 - 5% (cinco por cento) sobre o valor do Contrato, se a Contratada deixar de atender às recomendações de ordem técnica emitidas pela ADMINISTRAÇÃO MUNICIPAL.

10.2 - Da aplicação de multa será a Contratada notificada pela ADMINISTRAÇÃO MUNICIPAL, tendo, a partir da notificação, o prazo de 10 (dez) dias para recolher a importância correspondente na Tesouraria da Prefeitura Municipal. O pagamento dos serviços não será efetuado à Contratada se esta deixar de recolher multa que lhe for imposta.

10.3 - A multa aplicada por descumprimento do prazo global será deduzida do pagamento da última parcela e as multas por infrações de prazo parciais serão deduzidas, de imediato, dos valores das prestações a que correspondam.

10.4 - Os valores resultantes das multas aplicadas por descumprimento de prazos parciais serão devolvidos por ocasião do recebimento definitivo dos serviços, se a Contratada, recuperando os atrasos verificados em fases anteriores do Cronograma Físico, entregar os serviços dentro do prazo global estabelecido.

10.5 - Todas as multas poderão ser cobradas cumulativamente ou independentemente.

### 11 - DOS RECURSOS ORÇAMENTÁRIOS

11.1 - As despesas decorrentes desta Licitação correrão a conta de recursos oriundos do Tesouro Municipal, previstos na seguinte dotação orçamentária:

Órgão	Unid. Orç.	Projeto/Atividade	Elemento de Despesa
02	02	12.361.0069.1.023.0000	3.3.90.39.00

### 12 - DOS RECURSOS



## GOVERNO MUNICIPAL DE FARIAS BRITO

12.1 - Das decisões proferidas pela Comissão Permanente de Licitação caberão recursos nos termos do art. 109 da Lei n.º 8.666/93.

12.2 - Os recursos deverão ser dirigidos ao Prefeito Municipal de Farias Brito, interpostos mediante petição datilografada, devidamente arazoada subscrita pelo representante legal da recorrente, que comprovará sua condição como tal.

12.3 - Os recursos relacionados com a habilitação e inabilitação da licitante e do julgamento das propostas deverão ser entregues ao Presidente ou a um dos Membros da Comissão Permanente de Licitação da Prefeitura Municipal de Farias Brito, no devido prazo, não sendo conhecidos os interpostos fora dele.

12.4 - Interposto, o recurso será comunicado aos demais licitantes, que poderão impugná-los no mesmo prazo legal.

12.5 - Decidido o recurso pela Comissão, deverá ser enviado, devidamente informado, ao Ordenador da Despesa, que proferirá sua decisão.

12.6 - Nenhum prazo de recurso se inicia ou corre sem que os autos do processo estejam com vista franqueada ao interessado.

12.7 - Na contagem dos prazos excluir-se-á o dia do início e incluir-se-á o do vencimento, e considerar-se-ão os dias consecutivos, exceto quando for explicitamente disposto em contrário.

### 13 - DAS PENALIDADES E DAS SANÇÕES

13.1 - A licitante que, convocada pela Prefeitura Municipal de Farias Brito para assinar o instrumento de contrato, se recusar a fazê-lo dentro do prazo previsto neste Convite, sem motivo justificado aceito pela Contratante, estará sujeita à suspensão temporária de participação em licitação promovida pelos órgãos do Município de Farias Brito, pelo prazo de 12 (doze) meses.

13.2 - O atraso injustificado na execução do contrato sujeitara a Contratada à multa de mora prevista no presente Edital, podendo a Contratante rescindir unilateralmente o contrato. À Contratada será aplicada, ainda, a pena de SUSPENSÃO de participação em licitação promovida pelos órgãos do Município de Farias Brito, pelo prazo de 1 (um) ano, período durante o qual estará impedida de contratar com o Município de Farias Brito.

13.3 - Em caso de a Licitante ou Contratada ser reincidente, será declarada como inidônea para licitar e contratar com o Município de Farias Brito.

13.4 - As sanções previstas neste Edital serão aplicadas pela ADMINISTRAÇÃO MUNICIPAL, à licitante vencedora desta licitação ou à Contratada, facultada a defesa prévia da interessada nos seguintes casos:

13.4.1 - de 5 (cinco) dias úteis, nos casos de ADVERTÊNCIA e de SUSPENSÃO;

13.4.2 - de 10 (dez) dias da abertura de vista do processo, no caso de DECLARAÇÃO DE INIDONEIDADE PARA LICITAR OU CONTRATAR COM O MUNICÍPIO DE Farias Brito.

13.5 - As sanções de ADVERTÊNCIA, SUSPENSÃO e DECLARAÇÃO DE INIDONEIDADE PARA LICITAR OU CONTRATAR COM O MUNICÍPIO DE Farias Brito poderão ser aplicadas juntamente com as de MULTA prevista neste Edital;

13.6 - As sanções de SUSPENSÃO e de DECLARAÇÃO DE IDONEIDADE PARA LICITAR E CONTRATAR COM O MUNICÍPIO DE Farias Brito, poderão também ser aplicadas às licitantes ou aos profissionais que, em razão dos contratos firmados com qualquer órgão da Administração Pública Federal, Estadual e Municipal:

I - tenha sofrido condenação definitiva por praticarem, por meios dolosos, fraude fiscal no recolhimento de quaisquer tributos;

II - tenham praticados atos ilícitos visando a frustrar os objetivos da licitação;

III - demonstrem possuir idoneidade para contratar com a Administração Pública em virtude de atos ilícitos praticados.



## GOVERNO MUNICIPAL DE FARIAS BRITO

13.7 - Somente após a Contratada ressarcir o Município de Farias Brito pelos prejuízos causados e após decorrido o prazo de SUSPENSÃO aplicada é que poderá ser promovida a reabilitação perante a própria autoridade que aplicou a sanção.

13.8 - A declaração de idoneidade é da competência exclusiva do Chefe do Poder Executivo Municipal.

### 14 - DOS ENCARGOS DIVERSOS

14.1 - A Contratada se obriga a efetuar, caso solicitado pela Contratante, testes previstos nas normas da ABNT, para definir as características técnicas de qualquer equipamento, material ou serviço a ser executado.

14.2 - As ligações provisórias que se fizerem necessárias para a execução dos serviços, bem como a obtenção de licenças e alvarás, correrão por conta exclusiva da Contratada.

### 15 - DAS DISPOSIÇÕES FINAIS

15.1 - As informações sobre esta licitação podem ser obtidas junto à Comissão Permanente de Licitação da Prefeitura Municipal de Farias Brito, sito na Rua José Alves Pimentel, nº 87, Centro ou através do telefone (88)35441569, de segunda a sexta-feira, em horário normal de expediente.

15.2 - Sem que caiba aos licitantes qualquer tipo de reclamação ou indenização, fica assegurado à autoridade competente:

- Alterar as condições do presente edital, fazendo a reposição do prazo na forma da Lei;

- Revogar a presente licitação por razões de interesse público decorrente de fato superveniente devidamente comprovado.

15.2.1 - A autoridade competente deve anular esta licitação, por ilegalidade, mediante parecer escrito e devidamente fundamentado.

15.3 - Quaisquer esclarecimentos serão prestados pela Comissão Permanente de Licitação, durante o expediente normal.

15.4 - Fica eleito o Foro da Comarca de Farias Brito/CE para dirimir qualquer dúvida na execução deste Edital.

Farias Brito/CE, 13 de Janeiro de 2020.

Tiago de Araújo Leite  
Presidente da Comissão de Licitação



**GOVERNO MUNICIPAL DE FARIAS BRITO**

---

**ANEXO I**

**Planilhas Orçamentárias e Projetos**

Convite nº 2020.01.13.1

OBRA: REFORMA E AMPLIAÇÃO DO CENTRO DE REFERÊNCIA DE ASSISTÊNCIA SOCIAL - CRAS

MUNICÍPIO: FARIAS BRITO/CE

ENDEREÇO: RUA LADISLAU PEREIRA, DISTRITO QUINCUNCA, FARIAS BRITO/CE

DATA DO ORÇAMENTO: JANEIRO/2020

REFERENCIA DE PREÇOS: TABELA SEINFRA 26.1 A E SINAPI 10/2019 C/ DESONERAÇÃO

BDI: 28,82%

**PLANILHA ORÇAMENTÁRIA**

ITEM	CÓDIGO	FONTE	DESCRIÇÃO DOS SERVIÇOS	UNID.	QUANT.	V.UNIT.(R\$)	V.TOTAL(R\$)
<b>1.0</b>			<b>SERVIÇOS PRELIMINARES</b>				<b>648,60</b>
1.1	C1630	SEINFRA	LOCAÇÃO DA OBRA - EXECUÇÃO DE GABARITO	M2	122,84	5,28	648,60
<b>2.0</b>			<b>MOVIMENTO DE TERRA</b>				<b>2.992,46</b>
2.1	C1256	SEINFRA	ESCAVAÇÃO MANUAL CAMPO ABERTO EM TERRA ATÉ 2M	M3	4,15	38,71	160,65
2.2	C0330	SEINFRA	ATERRO C/COMPACTAÇÃO MANUAL S/CONTROLE, MAT. C/AQUISIÇÃO	M3	38,76	73,06	2.831,81
<b>3.0</b>			<b>INFRA-ESTRUTURA: FUNDAÇÕES</b>				<b>1.557,28</b>
			<b>SAPATAS/VIGAS BALDRAME</b>				
3.1	C4592	SEINFRA	ALVENARIA DE EMBASAMENTO EM TIJOLO CERÂMICO FURADO C/ ARGAMASSA CIMENTO E AREIA 1:4	M3	1,99	480,39	955,98
3.2	C1400	SEINFRA	FORMA DE TÁBUAS DE 1" DE 3A. P/FUNDAÇÕES UTIL. 5 X	M2	5,56	57,50	319,70
3.3	C0841	SEINFRA	CONCRETO P/VIBR., FCK 18 MPa COM AGREGADO ADQUIRIDO	M3	0,28	343,00	96,04
3.4	73990/001	SINAPI	ARMAÇAO ACO CA-50 P/1,0M3 DE CONCRETO	UNI	0,28	547,80	153,38
3.6	C1604	SEINFRA	LANÇAMENTO E APLICAÇÃO DE CONCRETO S/ ELEVAÇÃO	M3	0,28	114,92	32,18
<b>4</b>			<b>SUPERESTRUTURA</b>				<b>3.171,02</b>
			<b>CONCRETO ARMADO PARA PILARES E VIGAS</b>				
4.1	C1401	SEINFRA	FORMA DE TÁBUAS DE 1" DE 3A. P/SUPERESTRUTURA - UTIL. 2 X	M2	16,62	131,68	2.188,52
4.2	C0841	SEINFRA	CONCRETO P/VIBR., FCK 18 MPa COM AGREGADO ADQUIRIDO	M3	0,91	343,00	310,42
4.3	73990/001	SINAPI	ARMAÇAO ACO CA-50 P/1,0M3 DE CONCRETO	UNI	0,91	547,80	495,76
4.5	C1603	SEINFRA	LANÇAMENTO E APLICAÇÃO DE CONCRETO C/ ELEVAÇÃO	M3	0,91	194,83	176,32
<b>5.0</b>			<b>ALVENARIA DE VEDAÇÃO</b>				<b>2.226,41</b>
5.1	C0073	SEINFRA	ALVENARIA DE TIJOLO CERÂMICO FURADO (9x19x19)cm C/ARGAMASSA MISTA DE CAL HIDRATADA ESP.=10cm (1:2:8)	M2	47,08	47,29	2.226,41
<b>6.0</b>			<b>COBERTURA</b>				<b>24.656,88</b>
6.1	C4511	SEINFRA	ESTRUTURA DE MADEIRA P/ TELHAS ONDULADAS DE FIBROCIMENTO, ALUMÍNIO OU PLÁSTICAS, APOIADA SOBRE PAREDES E/OU LAJES DE FORRO	M2	29,05	60,28	1.751,13
6.2	C4554	SEINFRA	TELHAMENTO COM TELHA DE AÇO/ALUMÍNIO E = 0,5 MM, COM ATÉ 2 ÁGUAS,	M2	161,02	49,06	7.899,64
6.3	92594	SINAPI	FABRICAÇÃO E INSTALAÇÃO DE TESOURA INTEIRA EM AÇO, VÃO ATÉ 9 M, PARA TELHA CERÂMICA OU DE CONCRETO, INCLUSO IÇAMENTO. AF 12/2015	UND	6,00	1.315,29	7.891,74
6.4	92580	SINAPI	TRAMA DE AÇO COMPOSTA POR TERÇAS PARA TELHADOS DE ATÉ 2 ÁGUAS PARA TELHA ONDULADA DE FIBROCIMENTO, METÁLICA, PLÁSTICA OU TERMOACÚSTICA, INCLUSO TRANSPORTE VERTICAL. AF 12/2015	M2	131,97	39,22	5.175,86
6.5	C2203	SEINFRA	RETELHAMENTO C/ TELHA FIBROCIMENTO MAT. DE FIXAÇÃO	M2	63,35	30,60	1.938,51
<b>7.0</b>			<b>REVESTIMENTO DE PAREDES</b>				<b>4.623,59</b>
7.1	C0776	SEINFRA	CHAPISCO C/ ARGAMASSA DE CIMENTO E AREIA S/PENEIRAR TRAÇO 1:3 ESP.= 5mm P/ PAREDE	M2	94,16	5,19	488,69
7.2	C3407	SEINFRA	REBOCO C/ ARGAMASSA DE CIMENTO E AREIA S/ PENEIRAR, TRAÇO 1:6	M2	157,40	26,27	4.134,90
<b>8.0</b>			<b>PAVIMENTAÇÃO</b>				<b>19.234,29</b>
8.1	C1607	SEINFRA	LASTRO DE CONCRETO IMPERMEABILIZADO E=6CM	M²	32,08	43,92	1.408,95
8.2	C3025	SEINFRA	PISO MORTO CONCRETO FCK=13,5MPa C/PREPARO E LANÇAMENTO	M³	9,40	441,99	4.154,71
8.3	C3101	SEINFRA	RECOMPOSIÇÃO DE PAVIMENTAÇÃO EM PARALELEPÍPEDO C/REAPROVEITAMENTO	M²	90,00	17,61	1.584,90
8.4	C1920	SEINFRA	PISO INDUSTRIAL NATURAL ESP.= 12mm, INCLUS. POLIMENTO (INTERNO)	M²	117,50	98,29	11.549,08
8.5	C4443	SEINFRA	CERÂMICA ESMALTADA RETIFICADA C/ ARG. PRÉ-FABRICADA ATÉ 30x30cm (900cm²) - PEI-5/PEI-4 - P/ PAREDE	M²	7,84	68,45	536,65
<b>9.0</b>			<b>ESQUADRIAS E FERRAGENS</b>				<b>638,32</b>
9.1	C3659	SEINFRA	PORTÃO DE METALON E BARRA CHATA DE FERRO C/FECHADURA E DOBRADIÇA, INCLUS. PINTURA ESMALTE SINTÉTICO	M²	1,68	379,95	638,32
<b>10.</b>			<b>PINTURA</b>				<b>36.499,70</b>
10.1	C1208	SEINFRA	EMASSAMENTO DE PAREDES/TETOS COM MASSA ACRÍLICA - 02 DEMÃOS	M2	189,86	12,16	2.308,70
10.2	C1615	SEINFRA	LATEX DUAS DEMÃOS EM PAREDES INTERNAS/TETOS S/MASSA	M2	1.887,41	16,30	30.764,78
10.3	C1279	SEINFRA	ESMALTE DUAS DEMÃOS EM ESQUADRIAS DE FERRO	M2	76,76	32,55	2.498,54
10.4	C1280	SEINFRA	ESMALTE DUAS DEMÃOS EM ESQUADRIAS DE MADEIRA	M2	52,50	17,67	927,68
<b>11.0</b>			<b>INSTALAÇÃO ELÉTRICA</b>				<b>4.040,28</b>
11.1	C1375	SEINFRA	FIO ISOLADO PVC P/750V 4MM2	UNID	180,00	6,05	1.089,00
11.2	C2076	SEINFRA	QUADRO DE DISTRIBUIÇÃO EMBUTIR ATE 3 DIVISÕES, S/BARRAMENTO	UNID	1,00	65,56	65,56
11.3	C1093	SEINFRA	DISJUNTOR MONOPOLAR EM QUADRO DE DISTRIBUIÇÃO 16A	UNID	3,00	19,65	58,95

André Moreira de Carvalho  
 Engº Civil  
 CREA 83277/CE  
 RNP 0013148355

*[Assinatura]*



OBRA: REFORMA E AMPLIAÇÃO DO CENTRO DE REFERÊNCIA DE ASSISTÊNCIA SOCIAL - CRAS

MUNICÍPIO: FARIAS BRITO/CE

ENDEREÇO: RUA LADISLAU PEREIRA, DISTRITO QUINCUNCA, FARIAS BRITO/CE

DATA DO ORÇAMENTO: JANEIRO/2020

REFERENCIA DE PREÇOS: TABELA SEINFRA 26.1 A E SINAPI 10/2019 C/ DESONERAÇÃO

BDI: 28,82%

**PLANILHA ORÇAMENTÁRIA**

ITEM	CÓDIGO	FONTE	DESCRIÇÃO DOS SERVIÇOS	UNID.	QUANT.	V.UNIT.(R\$)	V.TOTAL(R\$)
11.4	93137	SINAPI	PONTO DE ILUMINAÇÃO RESIDENCIAL INCLUINDO INTERRUPTOR SIMPLES (2 MÓDULOS), CAIXA ELÉTRICA, ELETRODUTO FLEXIVEL, CABO, RASGO, QUEBRA E CHUMBAMENTO (EXCLUINDO LUMINÁRIA E LÂMPADA). AF 01/2016	UNID	3,00	119,45	358,35
11.5	93143	SINAPI	PONTO DE TOMADA RESIDENCIAL INCLUINDO TOMADA 20A/250V, CAIXA ELÉTRICA, ELETRODUTO, CABO, RASGO, QUEBRA E CHUMBAMENTO. AF 01/2016	UNID	7,00	121,73	852,11
11.6	93144	SINAPI	PONTO DE UTILIZAÇÃO DE EQUIPAMENTOS ELÉTRICOS (AR CONDICIONADO), RESIDENCIAL, INCLUINDO SUPORTE E PLACA, CAIXA ELÉTRICA, ELETRODUTO, CABO, RASGO, QUEBRA E CHUMBAMENTO. AF 01/2016	UNID	4,00	148,29	593,16
11.7	C2045	SEINFRA	PROJETOR EM ALUMÍNIO, C/ LÂMPADA DE VAPOR METÁLICO E FOTOCÉLULA ATÉ 400W	UNID	3,00	341,05	1.023,15
			<b>INSTALAÇÃO HIDRÁULICA</b>				<b>575,20</b>
12.1	C2686	SEINFRA	VÁLVULA DE DESCARGA PVC RÍGIDO S/REGISTRO .ACOPLADO. D=50mm (1 1/2")	UND	4,00	143,80	575,20
13			<b>SERVIÇOS FINAIS</b>				<b>1.147,95</b>
13.1	C1625	SEINFRA	LIMPEZA FINAL DA OBRA	M²	178,53	6,43	1.147,95
			<b>SUBTOTAL GERAL</b>				<b>102.011,98</b>
			<b>BDI</b>		<b>28,82%</b>		<b>29.399,85</b>
			<b>TOTAL GERAL</b>				<b>131.411,83</b>

CENTO E TRINTA E UM MIL, QUATROCENTOS E ONZE REAIS E OITENTA E TRÊS CENTAVOS.

  
 André Moreira de Carvalho  
 ENR/CMI  
 CREA 93277/CE  
 RNP 0013148835



OBRA: REFORMA E AMPLIAÇÃO DO CENTRO DE REFERÊNCIA DE ASSISTÊNCIA SOCIAL - CRAS

MUNICÍPIO: FARIAS BRITO/CE

ENDEREÇO: RUA LADISLAU PEREIRA, DISTRITO QUINCUNCA, FARIAS BRITO/CE

**CRONOGRAMA FÍSICO - FINANCEIRO**

Item	Discriminação	MÊS 01		MÊS 02		Total (R\$)	%
		Valor(R\$)	%	Valor(R\$)	%		
1.0	SERVIÇOS PRELIMINARES	648,60	100,00%	-		648,60	0,49%
2.0	MOVIMENTO DE TERRA	2.992,46	100,00%	-		2.992,46	2,28%
3.0	INFRA-ESTRUTURA: FUNDAÇÕES	1.557,28	100,00%	-		1.557,28	1,19%
4.0	SUPERESTRUTURA	3.171,02	100,00%			3.171,02	2,41%
5.0	ALVENARIA DE VEDAÇÃO	667,92	30,00%	1.558,49	70,00%	2.226,41	1,69%
6.0	COBERTURA	4.931,38	20,00%	19.725,50	80,00%	24.656,88	18,76%
7.0	REVESTIMENTO DE PAREDES			4.623,59	100,00%	4.623,59	3,52%
8.0	PAVIMENTAÇÃO			19.234,29	100,00%	19.234,29	14,64%
9.0	ESQUADRIAS E FERRAGENS			638,32	100,00%	638,32	0,49%
10.0	PINTURA			36.499,70	100,00%	36.499,70	27,78%
11.0	INSTALAÇÃO ELÉTRICA			4.040,28	100,00%	4.040,28	3,07%
12.0	INSTALAÇÃO HIDRÁULICA			575,20	100,00%	575,20	0,44%
13.0	SERVIÇOS FINAIS			1.147,95	100,00%	1.147,95	0,87%
<b>TOTAL SIMPLES</b>		<b>13.968,66</b>	<b>10,63%</b>	<b>88.043,32</b>	<b>67,00%</b>	<b>102.011,98</b>	<b>77,63%</b>
<b>BDI - 28,82%</b>		<b>4.025,77</b>	<b>3,06%</b>	<b>25.374,09</b>	<b>19,31%</b>	<b>29.399,85</b>	<b>22,37%</b>
<b>TOTAL GERAL</b>		<b>17.994,43</b>	<b>13,69%</b>	<b>113.417,41</b>	<b>86,31%</b>	<b>131.411,83</b>	<b>100,00%</b>

  
 André Moreira de Carvalho  
 Engº Civil  
 CREA 53277/CE  
 RNP 0013148335



**Secretaria Municipal de Infraestrutura**

Rua José Alves Pimental, 87 - Centro - CEP. 63.185-000 - Email: seinfra\_fb@hotmail.com - Tel: (88) 3544 1223

OBRA: REFORMA E AMPLIAÇÃO DO CENTRO DE REFERÊNCIA DE ASSISTÊNCIA SOCIAL - CRAS

LOCAL: RUA LADISLAU PEREIRA, DISTRITO QUINCUNCA, FARIAS BRITO/CE

**COMPOSIÇÃO DE BDI COM DESONERAÇÃO CONFORME ESTABELECIDO PELO ACÓRDÃO 2622/2013 - TCU - PLENÁRIO**

CÓD	DESCRIÇÃO	%
	<b>Despesas Indiretas</b>	
AC	Administração Central	3,00%
DF	Despesas Financeiras	0,59%
R	Riscos	0,97%

	<b>Benefício</b>	
S + G	Seguro + Garantia	0,80%
L	Lucro	6,16%

I	<b>Impostos</b>	
	PIS	0,65%
	COFINS	3,00%
	ISS	5,00%
	CPRB (4,50% apenas quando houver desoneração - INSS)	4,50%
	<b>TOTAL DOS IMPOSTOS</b>	<b>13,15%</b>

**BDI = 28,82%**

$$BDI = \frac{(1 + AC + S + R + G)(1 + DF)(1 + L)}{(1 - I)} - 1$$

  
 André Moreira de Carvalho  
 Engº Civil  
 CREA 53277/CE  
 RNP 0013148333

ENCARGOS SOCIAIS - HORISTAS E MENSALISTAS - TABELA SEINFRA 026.1 (DESONERADA) E 026					
CÓDIGO	DESCRIÇÃO	TABELA 026.1		TABELA 026	
		HORISTAS %	MENSALISTAS %	HORISTAS %	MENSALISTAS %
<b>A</b>	<b>ENCARGOS SOCIAIS BÁSICOS</b>	<b>16,80</b>	<b>16,80</b>	<b>36,80</b>	<b>36,80</b>
A1	INSS	0,00	0,00	20,00	20,00
A2	SESI	1,50	1,50	1,50	1,50
A3	SENAI	1,00	1,00	1,00	1,00
A4	INCRA	0,20	0,20	0,20	0,20
A5	SEBRAE	0,60	0,60	0,60	0,60
A6	SALÁRIO EDUCAÇÃO	2,50	2,50	2,50	2,50
A7	SEGURO DE ACIDENTES	3,00	3,00	3,00	3,00
A8	FGTS	8,00	8,00	8,00	8,00
<b>B</b>	<b>ENCARGOS SOCIAIS C/ INCIDÊNCIA DE A</b>	<b>44,97</b>	<b>16,84</b>	<b>44,97</b>	<b>16,84</b>
B1	DESCANSO SEMANAL REMUNERADO	17,85	0,00	17,85	0,00
B2	FERIADOS	3,71	0,00	3,71	0,00
B3	AUXILIO ENFERMIDADE	0,92	0,71	0,92	0,71
B4	13º SALÁRIO	10,83	8,33	10,83	8,33
B5	LICENÇA PATERNIDADE	0,07	0,06	0,07	0,06
B6	FALTAS JUSTIFICADAS	0,72	0,56	0,72	0,56
B7	DIAS DE CHUVAS	1,55	0,00	1,55	0,00
B8	AUXÍLIO ACIDENTE DE TRABALHO	0,11	0,09	0,11	0,09
B9	FÉRIAS GOZADAS	9,18	7,07	9,18	7,07
B10	SALÁRIO MATERNIDADE	0,03	0,02	0,03	0,02
<b>C</b>	<b>ENCARGOS SOCIAIS S/ INCIDÊNCIA DE A</b>	<b>15,41</b>	<b>11,86</b>	<b>15,41</b>	<b>11,86</b>
C1	AVISO PRÉVIO INDENIZADO	5,60	4,31	5,60	4,31
C2	AVISO PRÉVIO TRABALHADO	0,13	0,10	0,13	0,10
C3	FÉRIAS INDENIZADAS	4,40	3,39	4,40	3,39
C4	DEPOSITO DE RECISÃO S/ JUSTA CAUSA	4,81	3,70	4,81	3,70
C5	INDENIZAÇÃO ADICIONAL	0,47	0,36	0,47	0,36
<b>D</b>	<b>REINCIDÊNCIAS DE UM GRUPO SOBRE O OUTRO</b>	<b>8,02</b>	<b>3,19</b>	<b>17,05</b>	<b>6,58</b>
D1	REINCIDÊNCIA DE GRUPO A SOBRE GRUPO B	7,55	2,83	16,55	6,20
D2	REINCIDÊNCIA DE GRUPO A SOBRE AVISO PRÉVIO TRABALHADO E REINCIDÊNCIA DO FGTS SOBRE AVISO PRÉVIO INDENIZADO	0,47	0,36	0,50	0,38
<b>TOTAL (A+B+C+D)</b>		<b>85,20</b>	<b>48,69</b>	<b>114,23</b>	<b>72,08</b>

  
 André Moreira de Carvalho  
 Engº Civil  
 CREA 83270CE  
 RNP 0613140335

OBRA: REFORMA E AMPLIAÇÃO DO CENTRO DE REFERÊNCIA DE ASSISTÊNCIA SOCIAL - CRAS  
 MUNICIPIO: FARIAS BRITO/CE  
 ENDEREÇO: RUA LADISLAU PEREIRA, DISTRITO QUINCUNCÁ, FARIAS BRITO/CE

**PLANILHA ORÇAMENTÁRIA**

ITEM	DESCRIÇÃO DOS SERVIÇOS	UNID.	QUANT.
<b>1.0</b>	<b>SERVIÇOS PRELIMINARES</b>		
1.1	LOCAÇÃO DA OBRA - EXECUÇÃO DE GABARITO ÁREA DE AMPLIAÇÃO = (8,05 x 15,26)M	M <sup>2</sup>	122,84
<b>2.0</b>	<b>MOVIMENTO DE TERRA</b>		
2.1	ESCAVAÇÃO MANUAL CAMPO ABERTO EM TERRA ATÉ 2M BASES PILARES = (10 x (0,60 x 0,60 x 0,60)M BALDRAMES = (8,30+8,30) x 0,30 x 0,40)M TOTAL =	M <sup>3</sup> M <sup>3</sup> M <sup>3</sup>	2,16 1,99 4,15
2.2	ATERRO C/COMPACTAÇÃO MANUAL S/CONTROLE, MAT. C/AQUISIÇÃO CALÇADAS= (7,72 x 1,20 x 0,20)M + (8,05 x 0,60 x 0,15)M + (6,20 x 1,00 x 0,15)m ÁREA COBERTA = (7,70 x 15,26 x 0,30)M TOTAL =	M <sup>3</sup> M <sup>3</sup> M <sup>3</sup>	3,51 35,25 38,76
<b>3.0</b>	<b>INFRA-ESTRUTURA: FUNDAÇÕES</b>		
	<b>SAPATAS/VIGAS BALDRAME</b>		
3.1	ALVENARIA DE EMBASAMENTO EM TIJOLO CERÂMICO FURADO C/ ARGAMASSA CIMENTO E AREIA 1:4 BALDRAMES = (8,30+8,30) x 0,30 x 0,40)M	M <sup>3</sup>	1,99
3.2	FORMA DE TÁBUAS DE 1" DE 3A. P/FUNDAÇÕES UTIL. 5 X VIGAS BALDRAMES = (7,70+6,20) x 0,40)M	M <sup>2</sup>	5,56
3.3	CONCRETO P/VIBR., FCK 18 MPa COM AGREGADO ADQUIRIDO VIGAS BALDRAMES = (7,70+6,20) x 0,20 x 0,10)M	M <sup>3</sup>	0,28
3.4	ARMAÇÃO ACO CA-50 P/1,0M3 DE CONCRETO ARMAÇÃO = VOLUME DE CONCRETO	UND	0,28
3.6	LANÇAMENTO E APLICAÇÃO DE CONCRETO S/ ELEVAÇÃO LANÇAMENTO = CONCRETO	M <sup>3</sup>	0,28
<b>4.0</b>	<b>SUPERESTRUTURA</b>		
	<b>CONCRETO ARMADO PARA PILARES E VIGAS</b>		
4.1	FORMA DE TÁBUAS DE 1" DE 3A. P/SUPERESTRUTURA - UTIL. 2 X VIGAS SUPERIORES = (7,70+7,70) x 0,40)M PILARES = (4,00 x 0,60 x 3) + (2,80 x 0,70 x 07)/2 TOTAL=	M <sup>2</sup> M <sup>2</sup> M <sup>2</sup>	6,16 10,46 16,62
4.2	CONCRETO P/VIBR., FCK 18 MPa COM AGREGADO ADQUIRIDO VIGAS SUPERIORES = (7,70++7,70) x 0,20 x 0,10) PILARES = (4,00 x 0,30 x 0,10 x 5) + (2,80 x 0,30 x 0,10 x 07) TOTAL=	M <sup>2</sup> M <sup>2</sup> M <sup>2</sup>	0,31 0,60 0,91
4.3	ARMAÇÃO ACO CA-50 P/1,0M3 DE CONCRETO ARMAÇÃO = CONCRETO	M <sup>3</sup>	0,91
4.5	LANÇAMENTO E APLICAÇÃO DE CONCRETO C/ ELEVAÇÃO LANÇAMENTO = CONCRETO	M <sup>3</sup>	0,91

  
 André Moreira de Carvalho  
 Eng<sup>o</sup> Civil  
 CREA 65277/CE  
 RNP 061314033

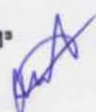

OBRA: REFORMA E AMPLIAÇÃO DO CENTRO DE REFERÊNCIA DE ASSISTÊNCIA SOCIAL - CRAS  
 MUNICIPIO: FARIAS BRITO/CE  
 ENDEREÇO: RUA LADISLAU PEREIRA, DISTRITO QUINCUNCÁ, FARIAS BRITO/CE

**PLANILHA ORÇAMENTÁRIA**

ITEM	DESCRIÇÃO DOS SERVIÇOS	UNID.	QUANT.
<b>5</b>	<b>PAREDES</b>		
	<b>ALVENARIA DE VEDAÇÃO</b>		
5.1	ALVENARIA DE TIJOLO CERÂMICO FURADO (9x19x19)cm C/ARGAMASSA MISTA DE CAL HIDRATADA ESP.=10cm (1:2:8)		
	ELEVAÇÃO DE PAREDES P/ COBERTA COZINHA= (6,25+1,85+1,85) x 0,90)M	M <sup>2</sup>	8,96
	MURO ATRÁS DO PALCO = (7,70 x 4,00)m + (1,90 x 7,70/2)	M <sup>2</sup>	38,12
	<b>TOTAL =</b>	<b>M2</b>	<b>47,08</b>
<b>6.0</b>	<b>COBERTURA</b>		
6.1	ESTRUTURA DE MADEIRA P/ TELHAS ONDULADAS DE FIBROCIMENTO, ALUMÍNIO OU PLÁSTICAS, APOIADA SOBRE PAREDES E/OU LAJES DE FORRO		
	<b>COBERTA LAJE DA RECEPÇÃO + ACESSO =</b>	<b>M<sup>2</sup></b>	<b>29,05</b>
6.2	TELHAMENTO COM TELHA DE AÇO/ALUMÍNIO E = 0,5 MM, COM ATÉ 2 ÁGUAS,		
	COBERTA LAJE DA RECEPÇÃO + ACESSO =	M <sup>2</sup>	29,05
	ÁREA COBERTA AMPLIAÇÃO = (8,30 x 15,90)M	M <sup>2</sup>	131,97
	<b>TOTAL=</b>		<b>161,02</b>
6.3	FABRICAÇÃO E INSTALAÇÃO DE TESOURA INTEIRA EM AÇO, VÃO DE 9 M, PARA TELHA CERÂMICA OU DE CONCRETO, INCLUSO IÇAMENTO. AF_12/2015		
	<b>TOTAL =</b>	<b>UND</b>	<b>6,00</b>
6.4	TRAMA DE AÇO COMPOSTA POR TERÇAS PARA TELHADOS DE ATÉ 2 ÁGUAS PARA TELHA ONDULADA DE FIBROCIMENTO, METÁLICA, PLÁSTICA OU TERMOACÚSTICA, INCLUSO TRANSPORTE VERTICAL. AF_12/2015		
	<b>ÁREA COBERTA AMPLIAÇÃO = (8,30x 15,90)M</b>	<b>M<sup>2</sup></b>	<b>131,97</b>
6.5	RETELHAMENTO C/ TELHA FIBROCIMENTO MAT. DE FIXAÇÃO		
	<b>Área a ser coberta = (8,80x12,10)+(2,65 x 3,10)+(4,00 x 3,00) x 50% DE REPAROS</b>	<b>M<sup>2</sup></b>	<b>63,35</b>
<b>7</b>	<b>REVESTIMENTO DE PAREDES</b>		
7.1	CHAPISCO C/ ARGAMASSA DE CIMENTO E AREIA S/PENEIRAR TRAÇO 1:3 ESP.= 5mm P/ PAREDE		
	MURO ATRÁS DO PALCO = (7,70 x 4,00)m + (1,90 x 7,70/2) x 02 faces	M <sup>2</sup>	76,24
	ELEVAÇÃO DE PAREDES P/ COBERTA COZINHA= (6,25+1,85+1,85) x 0,90)M x 02 FACES	M <sup>2</sup>	17,92
	<b>TOTAL =</b>	<b>M<sup>2</sup></b>	<b>94,16</b>
7.2	REBOCO C/ ARGAMASSA DE CIMENTO E AREIA S/ PENEIRAR, TRAÇO 1:6		
	ELEVAÇÃO DE PAREDES P/ COBERTA = (6,25+1,85+1,85) x 0,90)M X 02 FACES	M <sup>2</sup>	17,92
	ÁREA DE REBOCO EXISTENTES DANIFICADOS = 926,72m <sup>2</sup> x 5%	M <sup>2</sup>	46,34
	MURO ATRÁS DO PALCO = (7,70 x 4,00)m + (1,90 x 7,70/2) x 02 faces	M <sup>2</sup>	76,24
	PILARES = (3,96 x 0,50 x 05) + (05 x 0,50 x 2,80)M	M <sup>2</sup>	16,90
	<b>TOTAL =</b>	<b>M<sup>2</sup></b>	<b>157,40</b>
<b>8</b>	<b>PAVIMENTAÇÃO</b>		
8.1	LASTRO DE CONCRETO IMPERMEABILIZADO E=6CM		
	RETORQUES EM CALÇADAS		
	RAMPA =		
	CALÇADAS = (7,70x0,60) + (6,20 x 1,00)	M <sup>2</sup>	12,00
	<b>TOTAL =</b>	<b>M<sup>2</sup></b>	<b>9,26</b>
8.2	PISO MORTO CONCRETO FCK=13,5MPa C/PREPARO E LANÇAMENTO		
	PÁTIO COBERTO = (7,70 x 15,26 x 0,08)M	M <sup>3</sup>	9,40
	<b>TOTAL =</b>	<b>M<sup>3</sup></b>	<b>9,40</b>
8.3	RECOMPOSIÇÃO DE PAVIMENTAÇÃO EM PARALELEPÍPEDO C/REAPROVEITAMENTO NA FRENTE DO PRÉDIO = (18,00 x 5,00)M	M <sup>2</sup>	90,00

  
 André Moreira de Carvalho  
 Eng<sup>o</sup> Civil  
 CREA 33277/CE  
 RNP 061218855

OBRA: REFORMA E AMPLIAÇÃO DO CENTRO DE REFERÊNCIA DE ASSISTÊNCIA SOCIAL - CRAS  
 MUNICÍPIO: FARIAS BRITO/CE  
 ENDEREÇO: RUA LADISLAU PEREIRA, DISTRITO QUINCUNCÁ, FARIAS BRITO/CE

**PLANILHA ORÇAMENTÁRIA**

ITEM	DESCRIÇÃO DOS SERVIÇOS	UNID.	QUANT.
8.4	PISO INDUSTRIAL NATURAL ESP.= 12mm, INCLUS. POLIMENTO (INTERNO) <b>PÁTIO COBERTO =</b>	M <sup>2</sup>	117,50
8.5	CERÂMICA ESMALTADA RETIFICADA C/ ARG. PRÉ-FABRICADA ATÉ 30x30cm (900cm <sup>2</sup> ) - PEI-5/PEI-4 - P/ PAREDE <b>Piso cerâmico = (área de lastro/regularização + 5% de perdas) = 149,41 + 7,47 = 156,88m<sup>2</sup> x 5% REPAROS</b>	M <sup>2</sup>	7,84
9.0	<b>ESQUADRIAS E FERRAGENS</b>		
9.1	PORTÃO DE METALON E BARRA CHATA DE FERRO C/FECHADURA E DOBRADIÇA, INCLUS. PINTURA ESMALTE SINTÉTICO <b>PORTAS = (0,80 x 2,10)</b>	M2	1,68
10	<b>PINTURA</b>		
10.1	EMASSAMENTO DE PAREDES/TETOS COM MASSA ACRÍLICA - 02 DEMÃOS ÁREA DE REBOCO EXISTENTES DANIFICADOS = 926,72m <sup>2</sup> x 5% ÁREA DE LAJES = 149,53m <sup>2</sup> x 8% PILARES = (3,96 x 0,50 x 05) + (05 x 0,50 x 2,80)M PAREDES INTERNAS DO PÁTIO = (15,26+15,26+7,70)M x 3,00) <b>TOTAL =</b>	M <sup>2</sup>	46,34 11,96 16,90 114,66 189,86
10.2	LATEX DUAS DEMÃOS EM PAREDES INTERNAS/TETOS S/MASSA ÁREA REBOCO =total de vão abaixo de 2,0m <sup>2</sup> → 483,67 - ((2 x 0,60 x 2,10) + (8 x 0,80 x 2,10) + (0,50 x 2,55) + (0,50 x 3,15) + (0,75 x 2,00)) → 483,67 - 20,31 = 463,36m <sup>2</sup> (área de alvenaria) → 2 (dois lados da parede) x 463,36m <sup>2</sup> (área total de alvenaria executada) = 926,72m <sup>2</sup> ÁREA DE LAJES = 149,53m <sup>2</sup> DEPÓSITO = MURO DE ARRIMO = PINTURA DO MURO DE CONTORNO = (141,80 x 2,20)M PAREDES EXTERNAS DO PÁTIO = (8,30+8,30+17,55) x 3,80)M PAREDES INTERNAS DO PÁTIO = (15,26 x 2,80)M + (15,26 x 3,90)M <b>TOTAL =</b>	M <sup>2</sup>	926,72 149,53 51,60 215,59 311,96 129,77 102,24 1.887,41
10.3	ESMALTE DUAS DEMÃOS EM ESQUADRIAS DE FERRO Porta e portão: 2 x (3 x 0,80 x 2,10 + 0,60 x 3,05 + 0,71 x 1,20) = 12,08 m <sup>2</sup> . Corrimão de aço: (2 x 1,10 + 2 x 2,50) + 4 x (2 x 1,10 + 2 x 1,00) = 24,00m x 2 x 3,14 x 0,02415 (circunferência) = 3,64m <sup>2</sup> Grade de ferro em barra chata 3/16" para fechamento dos condicionadores de ar: 0,80 x 3,15 x 2 + 0,80 x 3,15 + 0,80 x 2,00 x 2 + 0,80 x 2,00 + 0,80 x 0,80 x 2 = 13,64m <sup>2</sup> Tesouras da coberta = (8,30 x 0,40)m x 06 und X 02 FACES PORTAS = (0,80 x 2,10)+( 0,60 x 2,10)M 02 FACES <b>TOTAL</b>	M2	13,76 3,64 13,64 39,84 5,88 76,76
10.4	ESMALTE DUAS DEMÃOS EM ESQUADRIAS DE MADEIRA <b>PORTAS =2,5 x (8 x 0,80 x 2,10 + 2 x 0,60 x 2,10 + 2 x 1,20 x 2,10) =</b>	M <sup>2</sup>	52,50
11.0	<b>INSTALAÇÃO ELÉTRICA</b>		
11.1	FIO ISOLADO PVC P/750V 4MM2	UNID	180,00
11.2	QUADRO DE DISTRIBUIÇÃO EMBUTIR ATE 3 DIVISÕES, S/BARRAMENTO	UNID	1,00
11.3	DISJUNTOR MONOPOLAR EM QUADRO DE DISTRIBUIÇÃO 16A	UNID	3,00
11.4	PONTO DE ILUMINAÇÃO RESIDENCIAL INCLUINDO INTERRUPTOR SIMPLES (2 MÓDULOS), CAIXA ELÉTRICA, ELETRODUTO FLEXIVEL, CABO, RASGO, QUEBRA E CHUMBAMENTO (EXCLUINDO LUMINÁRIA E LÂMPADA). AF_01/2016	UNID	3,00

  
 André Moreira de Carvalho  
 Eng<sup>o</sup> Civil  
 CREA 5327/CE  
 RNP 0001481-33

OBRA: REFORMA E AMPLIAÇÃO DO CENTRO DE REFERÊNCIA DE ASSISTÊNCIA SOCIAL - CRAS

MUNICÍPIO: FARIAS BRITO/CE

ENDEREÇO: RUA LADISLAU PEREIRA, DISTRITO QUINCUNCÁ, FARIAS BRITO/CE

**PLANILHA ORÇAMENTÁRIA**

ITEM	DESCRIÇÃO DOS SERVIÇOS	UNID.	QUANT.
11.5	PONTO DE TOMADA RESIDENCIAL INCLUINDO TOMADA 20A/250V, CAIXA ELÉTRICA, ELETRODUTO,	UNID	7,00
11.6	PONTO DE UTILIZAÇÃO DE EQUIPAMENTOS ELÉTRICOS (AR CONDICIONADO), RESIDENCIAL, INCLUINDO SUPORTE E PLACA, CAIXA ELÉTRICA, ELETRODUTO, CABO, RASGO, QUEBRA E CHUMBAMENTO. AF_01/2016	UNID	4,00
11.7	PROJETOR EM ALUMÍNIO, C/ LÂMPADA DE VAPOR METÁLICO E FOTOCÉLULA ATÉ 400W	UNID	3,00
12.0	<b>INSTALAÇÃO HIDRÁULICA</b>		
12.1	VÁLVULA DE DESCARGA PVC RÍGIDO S/REGISTRO .ACOPLADO. D=50mm (1 1/2")	UND	4,00
13	<b>SERVIÇOS FINAIS</b>		
13.1	LIMPEZA FINAL DA OBRA		
	ÁREA DE LIMPEZA = (19,30 x 9,25)M	M <sup>2</sup>	178,53

  
André Moreira de Carvalho  
Engº Civil  
CREA 53277/CE  
RNP 0013148355





## MEMORIAL DESCRITIVO E ESPECIFICAÇÕES TÉCNICAS

### CONSIDERAÇÕES GERAIS

#### OBJETO

O presente MEMORIAL DESCRITIVO E ESPECIFICAÇÕES TÉCNICAS têm como objetivo REFORMA E AMPLIAÇÃO DO CENTRO DE REFERÊNCIA DE ASSISTÊNCIA SOCIAL – CRAS NA RUA LADISLAU PEREIRA, DISTRITO QUINCUNCÁ, FARIAS BRITO/CE.

#### 1.0 - DISPOSIÇÕES GERAIS:

Estas especificações têm por objetivo, estabelecer e determinar condições e tipos de materiais a serem empregados, assim como fornecer detalhes construtivos à cerca dos serviços que ocorrerão por ocasião de Obras de REFORMA E AMPLIAÇÃO DO CENTRO DE REFERÊNCIA DE ASSISTÊNCIA SOCIAL – CRAS NA RUA LADISLAU PEREIRA, DISTRITO QUINCUNCÁ, FARIAS BRITO/CE.

Os serviços a serem executados deverão obedecer rigorosamente aos detalhes de projeto e especificações, estando estes em plena concordância com as normas e recomendações da Associação Brasileira de Normas Técnicas (ABNT) e das concessionárias locais, assim como, com o código da Obras do Município em vigor.

#### 2.0 - DESPESAS:

Todas as despesas referentes aos serviços, materiais, mão de obra, leis sociais, vigilância, licenças, multas e taxas de qualquer natureza, ficarão a cargo da construtora executante da obra.

#### 3.0 - ADMINISTRAÇÃO DA OBRA:

A construtora fica obrigada a dar andamento conveniente as obras, mantendo no local dos serviços e a frente dos mesmos, de forma efetiva e eficiente, um engenheiro residente devidamente credenciado.

A fiscalização da obra ficará a cargo da SEINFRA de Farias Brito através do seu departamento competente.

A liberação das faturas correspondentes a serviços executados dependerá sempre da aprovação de técnico legalmente habilitado da SEINFRA.

A fiscalização poderá desaprovar qualquer serviço (em qualquer que seja a fase de execução) que julgar imperfeito quanto à qualidade de execução e/ou material aplicado. Fica neste caso, a contratada (construtora) obrigada a refazer o serviço desaprovado, sem que com isto ocorra qualquer ônus adicional para a contratante. Esta operação será repetida tantas vezes quantas forem necessárias, até que os serviços sejam aprovados pela fiscalização.

#### DEMOLIÇÕES E RETIRADAS

Toda área coberta será revisada, sendo feito um retelhamento geral.

Todos os rebocos e pisos danificados serão demolidos para aplicação de um novo.

#### LOCAÇÃO DA OBRA

Ficará sob responsabilidade direta da Empreiteira a locação da obra, que deverá ser executada com rigor técnico, observando-se atentamente o projeto arquitetônico e o de implantação, quanto a níveis e cotas estabelecidas neles.

#### MOVIMENTO DE TERRA

  
André Moreira de Carvalho  
Eng.º Civil  
CREA 53277/CE  
RNP 0613149305

As áreas externas à edificação, no interior do terreno previsto para sua ampliação, quando não perfeitamente caracterizadas nas plantas, deverão ser previamente regularizadas, de forma a permitir continuo acesso às dependências da obra, assim como um perfeito escoamento das águas superficiais pela topografia natural do terreno.

O aterro da projeção da obra (caixão) será executado com material granular argiloso de alta compactidade e resistência, ou seja, preferencialmente terra cascalho da região, sem torrões e nem vegetais, em camadas sucessivas de 0,20 m, altura média de 0,30 m, compactado mecanicamente até atingir a cota prevista em projeto, estendendo-se este aterro em cerca de 1,20 m para cada lado da projeção da edificação, formando um talude a 45 graus, nos quatro cantos da saia de contenção.

### **INFRA-ESTRUTURA: FUNDAÇÕES**

O projeto de fundações deverá ser elaborado previamente pela Contratante, de acordo com a NBR 6122/2010.

A fundação prevista é superficial e do tipo direta (profundidade menor do que 2,00m), executada em um sistema composto de vigas baldrame em concreto armado, a fim de receber as paredes de alvenaria da edificação, e sapatas isoladas em concreto armado, que terão por função principal transferir ao solo subjacente as cargas oriundas da supraestrutura, solo este que deverá ter boa capacidade de carga à ruptura, com valor nominal mínimo de 2 Kgf/cm<sup>2</sup> (0,2 MPa).

As cavas para fundações deverão ser executadas, conforme o projeto elaborado, mas, principalmente, de acordo com a natureza do terreno existente sobre a projeção da obra. Caso seja necessário, deverão ser realizadas sondagens no referido terreno, a fim de se aferir sua resistência à ruptura, que não poderá ser inferior a 0,2 MPa (ou 2 Kgf/cm<sup>2</sup>), por cargas atuantes da supraestrutura.

As vigas baldrame serão em concreto armado, nas dimensões definidas no projeto e com um Fck mínimo de 20 MPa, que recepcionarão as paredes de alvenaria do térreo.

### **SUPERESTRUTURA**

Estas especificações abrangem toda a execução da estrutura de concreto armado da obra, quanto ao fornecimento de materiais, manufatura, cura e proteção. Neste caso deverão ser seguidas as normas, especificações e métodos brasileiros, principalmente, o atendimento à NBR 6118/2007, na qual deverá estar fundamentado o projeto estrutural, obrigatoriamente parte constante do acervo técnico na fase licitatória e executória da obra.

Rigorosamente serão observadas e obedecidas todas as particularidades do projeto arquitetônico e estrutural, a fim de que haja perfeita concordância entre eles na execução dos serviços.

Nenhum elemento estrutural, ou seu conjunto, poderá ser executado sem a prévia e minuciosa verificação, tanto por parte da Empreiteira como da Fiscalização, das perfeitas disposições, dimensões, ligações e escoramentos das formas e armaduras correspondentes, bem como do exame da correta colocação da canalização elétrica, telefônica, hidráulica, águas pluviais, sanitária e outras que eventualmente serão embutidas na massa de concreto.

A execução de qualquer parte da estrutura, de acordo com o projeto estrutural fornecido, implicará na integral responsabilidade da Empreiteira pela sua resistência e estabilidade.

As passagens dos tubos pelos furos em vigas e outros elementos estruturais, deverão obedecer rigorosamente ao projeto, não sendo permitida mudança em suas posições. Sempre que necessário, será verificada a impermeabilização nas juntas dos elementos embutidos.

### **PAREDES**

Todas as paredes internas e externas serão assentadas em 1/2 vez (em pé), conforme projeto arquitetônico, executados com tijolos de barro cozido, de 8 furos, de boa qualidade, bem cozidos, leves, duros, sonoros, com ranhuras nas faces e quebra máxima de 3% (três por cento).

### **ESQUADRIAS, FERRAGENS**

  
André Moreira de Carvalho  
Eng<sup>o</sup> Civil  
CREA 53277/CE  
RNP 061348375

As esquadrias de ferro deverão seguir rigorosamente os detalhes do projeto, devendo as medidas ser conferidas na obra, não sendo aceitas peças que apresentarem chapas de perfis amassados. As esquadrias serão submetidas à aprovação prévia da Fiscalização, que poderá rejeitá-las, mesmo que estejam já fixadas. Deverão ser confeccionadas em chapa dobrada n°. 14, chumbadas diretamente na alvenaria, e suas ferragens (fechaduras e dobradiças) serão da marca Papaiz, Alianza, Imab ou similar.

## COBERTURA

A estrutura de apoio do telhado será composta de aço com dimensões conforme projeto.

Serão empregadas telhas de alumínio/aço, de acordo com as medidas da planta de cobertura, procedência de primeira qualidade.

Todos os acessórios e arremates, como parafusos, arruelas e cumeeiras, serão obrigatoriamente da mesma procedência e marca das telhas empregadas, para evitar problemas de concordância.

As telhas e os acessórios deverão apresentar uniformidade e serão isentos de defeitos, tais como furos, rasgos, cantos quebrados, fissuras, protuberâncias, depressões

## REVESTIMENTO DE PAREDES

Antes de iniciar os trabalhos de revestimento, deverá a Empreiteira adotar providências para que todas as superfícies a revestir estejam firmes, retilíneas, niveladas e aprumadas. Qualquer correção nesse sentido será feita antes da aplicação do revestimento, como também fornecer e aplicá-lo em todas as superfícies onde especificado e (ou) indicado nos desenhos do Projeto Arquitetônico.

Os revestimentos em geral serão sempre executados por profissionais com perícia reconhecidamente comprovada e deverão apresentar paramentos perfeitamente desempenados, aprumados, alinhados e nivelados, as arestas vivas e os planos de concordância perfeitamente delineados.

## PAVIMENTAÇÃO

Contra piso e camada regularizadora

Caso o solo do aterro (caixão interno) seja de baixa resistência, deverá ser substituído e eventualmente outro tipo de solução poderá ser adotada.

Em caso de dúvidas, a Fiscalização deverá ser notificada e consultada, a fim de que ela providencie consultoria especializada sobre o assunto.

Todas as superfícies internas da edificação serão preparadas para receber o contra piso, com os devidos procedimentos de nivelamento e compactação manual e (ou) mecanizada do aterro interno (caixão), precedidos pela colocação e embutimento de todas as tubulações previstas nos projetos de instalações.

O piso da ampliação será industrial de 12mm.

## PINTURA

Os serviços serão executados por profissionais de comprovada competência.

Todas as superfícies a serem pintadas deverão estar firmes, lisas, isentas de mofo e, principalmente, secas, com o tempo de "cura" do reboco novo em cerca de 30 dias, conforme a umidade relativa do ar.

Cada demão de tinta só poderá ser aplicada quando a precedente estiver perfeitamente seca, convindo esperar um intervalo de 24 horas entre duas demãos sucessivas.

Os trabalhos de pintura serão terminantemente suspensos em tempos de chuva.

  
André Moreira de Carvalho  
Engº Civil  
CREA 63277/CE  
RNP 007314833

Deverão ser evitados escorrimentos ou salpicos de tinta nas superfícies não destinadas à pintura (vidros, pisos, aparelhos, etc.). Os salpicos que não puderem ser evitados deverão ser removidos quando a tinta estiver seca, empregando-se removedor adequado.

Se as cores não estiverem claramente definidas no projeto, cabe a Empreiteira consultar à Fiscalização do contratante, para obter sua anuência e aprovação.

Nas esquadrias em geral, deverão ser removidos ou protegidos com papel colante os espelhos, fechos, rosetas, puxadores, etc., antes dos serviços de pintura.

Toda vez que uma superfície tiver sido lixada, esta será cuidadosamente limpa com uma escova e, depois com um pano seco, para remover todo o pó, antes de aplicar a demão seguinte de tinta.

Toda a superfície pintada deve apresentar, depois de pronta, uniformidade quanto à textura, tonalidade e brilho (fosco, semifosco ou brilhante).

Só serão utilizadas tintas de primeira linha de fabricação.

As tintas deverão ser entregues na obra em embalagem original de fábrica, intactas.

#### Pintura Acrílica

As paredes externas serão pintadas com tinta acrílica da marca, em duas demãos, sem emassamento e sobre selador acrílico, também da mesma marca da tinta que for aplicada.

Tanto as paredes internas como os tetos, serão primeiramente emassados e depois pintados com tinta acrílica em duas demãos, Pintura em Esmalte Sintético

Todas as portas de madeira, bem como suas aduelas e alizares, deverão primeiramente ser regularizados, emassados e robustamente lixados, para, posteriormente, receber tinta esmalte sintético em duas demãos, cor e tonalidade a ser definida pela Fiscalização do contratante, caso estas não estejam previstas no projeto arquitetônico.

Todas as portas e janelas de ferro serão devidamente preparadas com lixa de ferro textura nº. 60, a fim de receber antiferruginoso (zarcão) e, por último, duas demãos de esmalte sintético da mesma marca das portas, na cor e tonalidade a ser definida pela Fiscalização do contratante

André Moreira de Carvalho  
Engº Civil  
CREA 58277/CE  
RNP: 0613148325

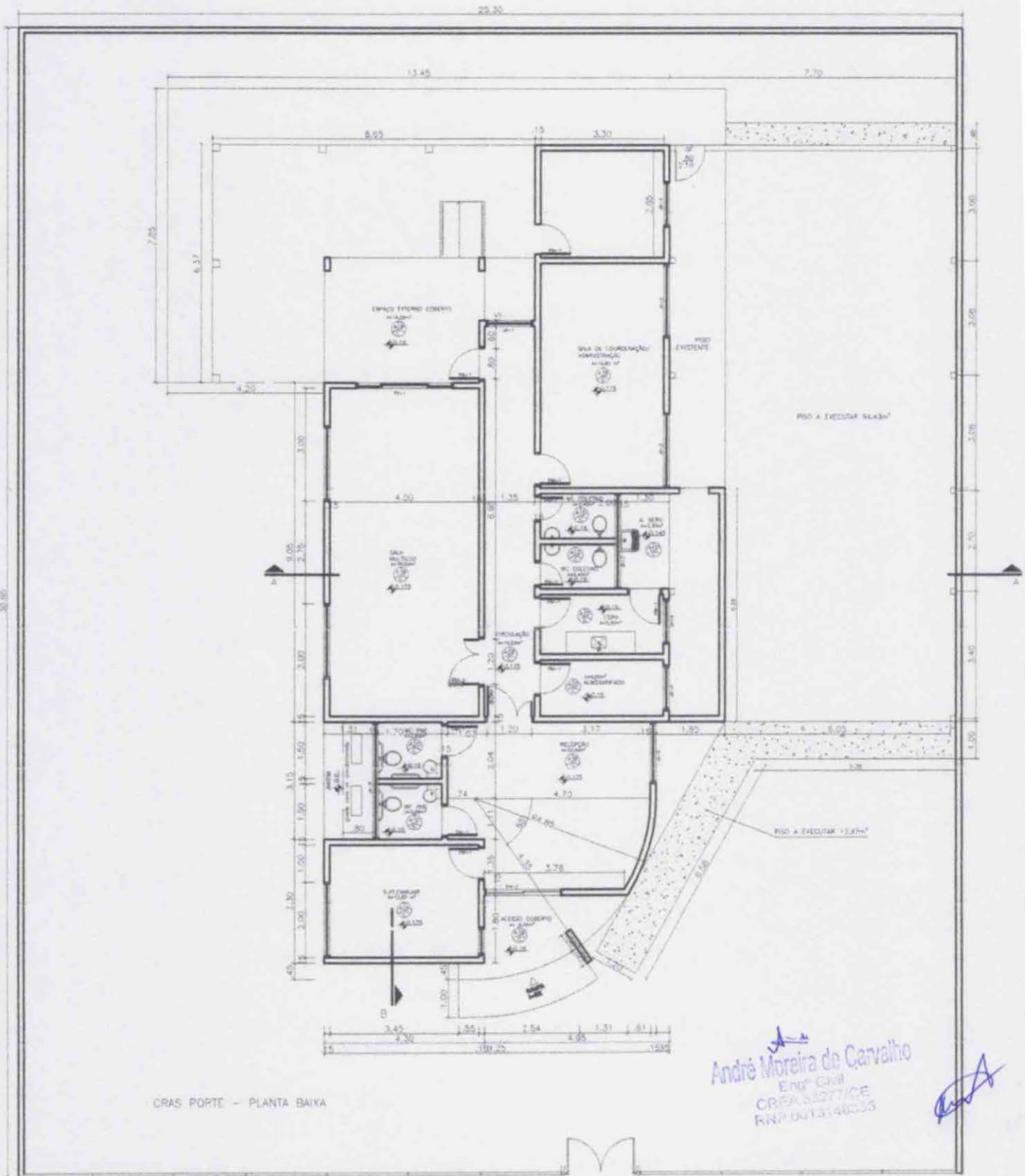

  
 André Moreira de Carvalho  
 Eng.º Civil  
 CREA 53277/CE  
 RNP 0073148255



**PREFEITURA MUNICIPAL DE FARIAS BRITO - CE**  
 PROJETO DE ARQUITETURA - AMPLIAÇÃO DO CRAS  
 PLANTA BAIXA - ESC 1/75

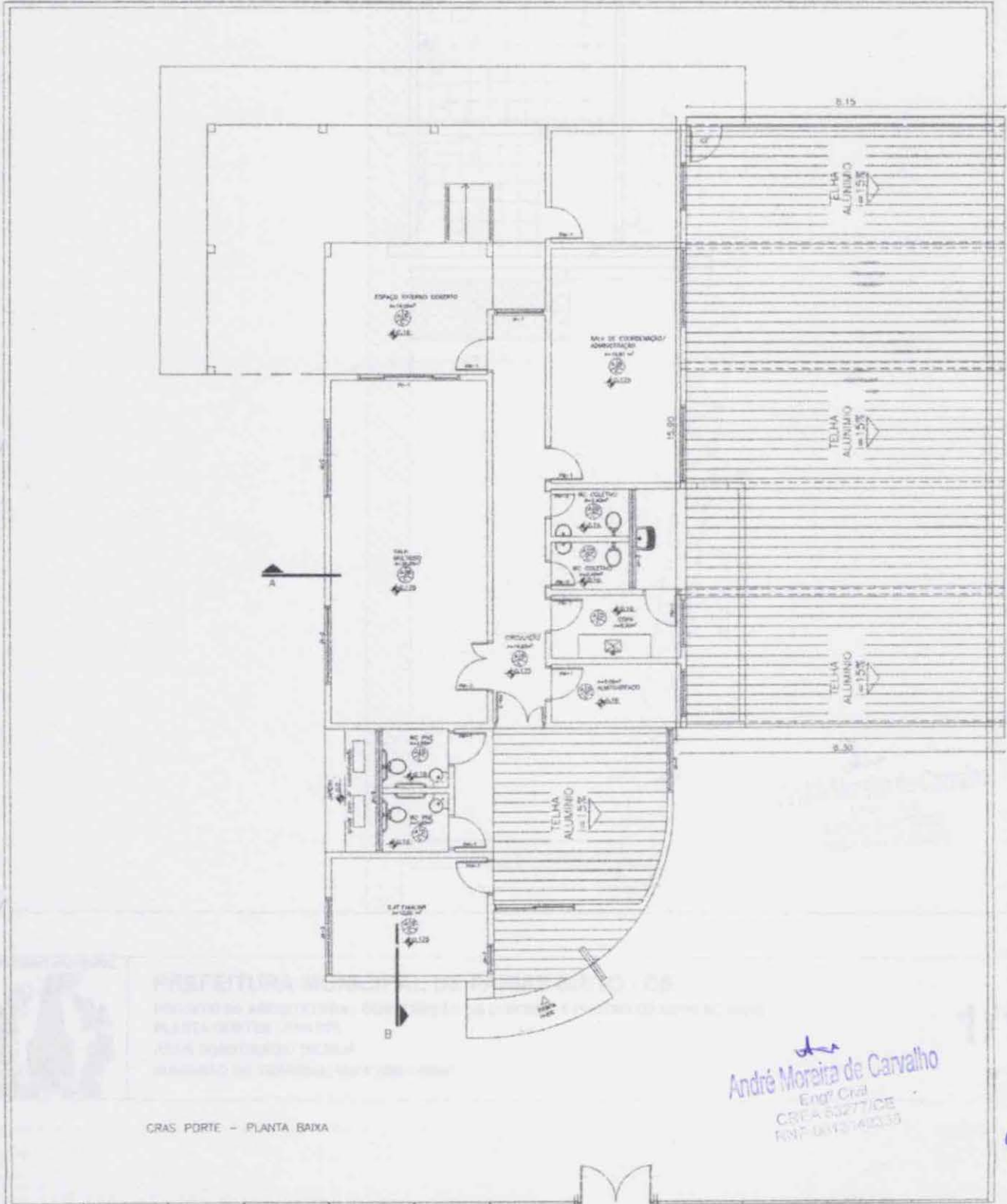

PREFEITURA MUNICIPAL DE FARIAS BRITO - CE  
 PROJETO DE ARQUITETURA - AMPLIAÇÃO DO CRAS  
 PLANTA BAIXA - ESC 1/75

CRAS PORTE - PLANTA BAIXA

*André Moreira de Carvalho*  
 Engº Civil  
 CREA 53277/CE  
 RNP-DIV 2140233

*[Handwritten signature]*



CRAS PORTE I E II  
CORTE AA

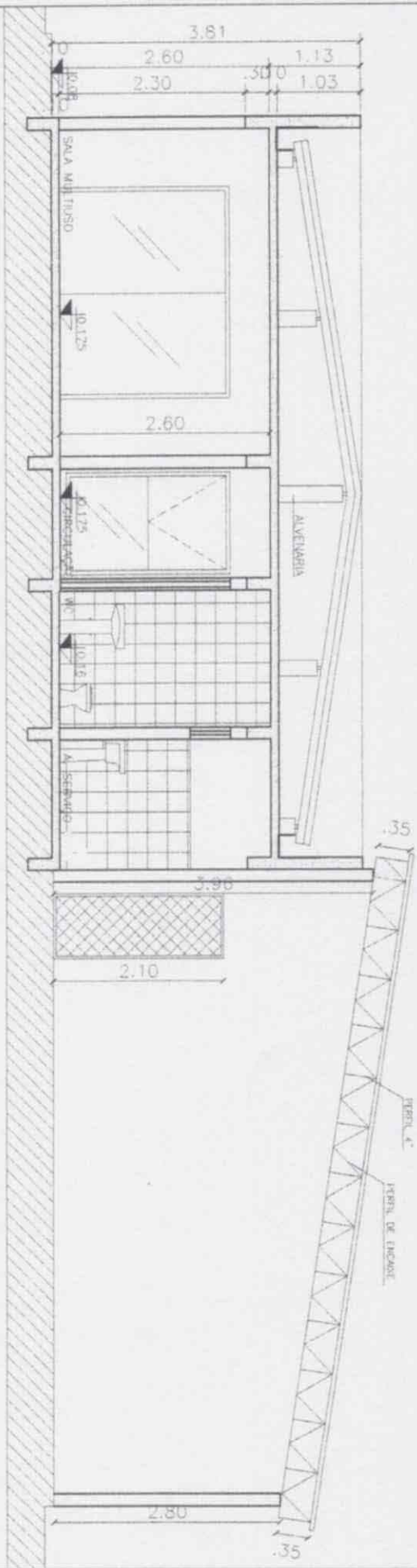

  
 André Moreira de Carvalho  
 Engº Civil  
 CREA 53277/CE  
 RNP 0013146355



CRAS PORTE I E II  
CORTE BB

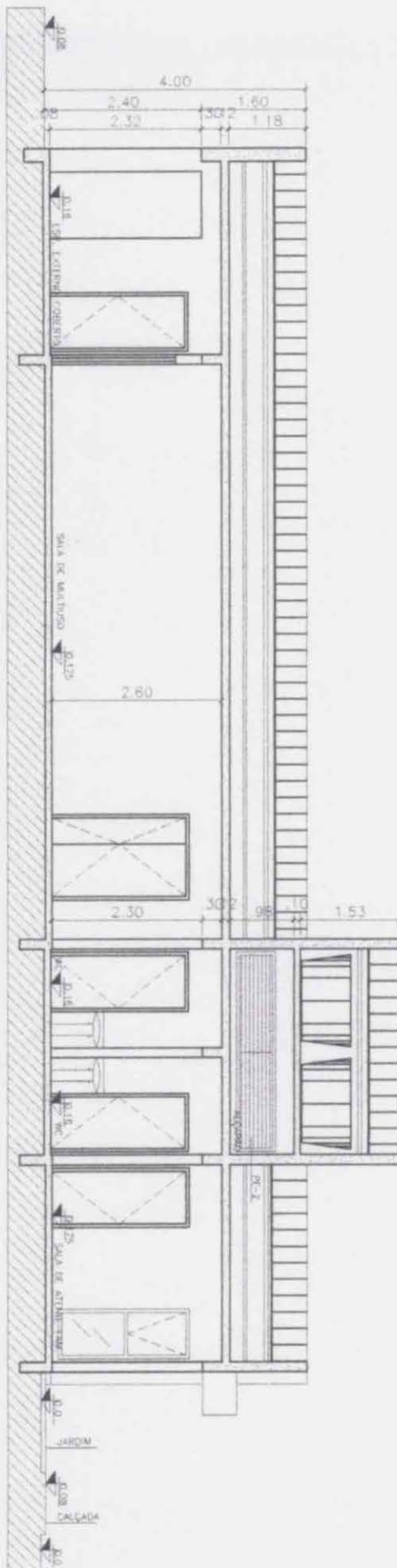

  
 André Moreira de Carvalho  
 Engº Civil  
 CREA 53277/CE  
 RNP 6513148355
 





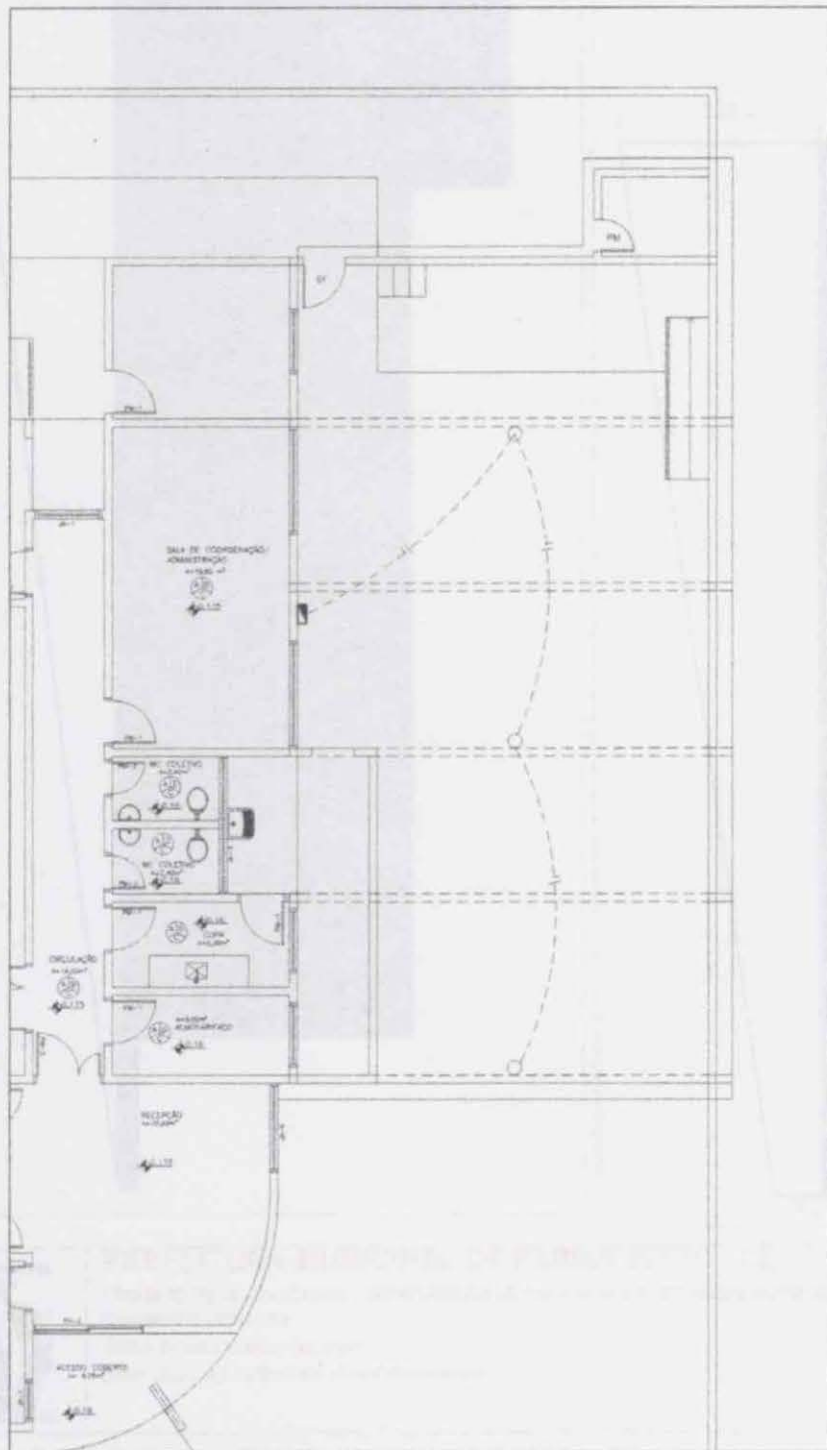

LEGENDA		QUANTIDADE
○	REFLECTOR	3
■	USEZ - H=1,30m	1

*André*  
**André Moreira de Carvalho**  
 Eng.º Civil  
 CREA 032774/CE  
 RHC 01131481/03



**PREFEITURA MUNICIPAL DE FARIAS BRITO - CE**  
 PROJETO DE ARQUITETURA - AMPLIACÃO DO CRAS  
 PLANTA BAIXA - ESC 1/75

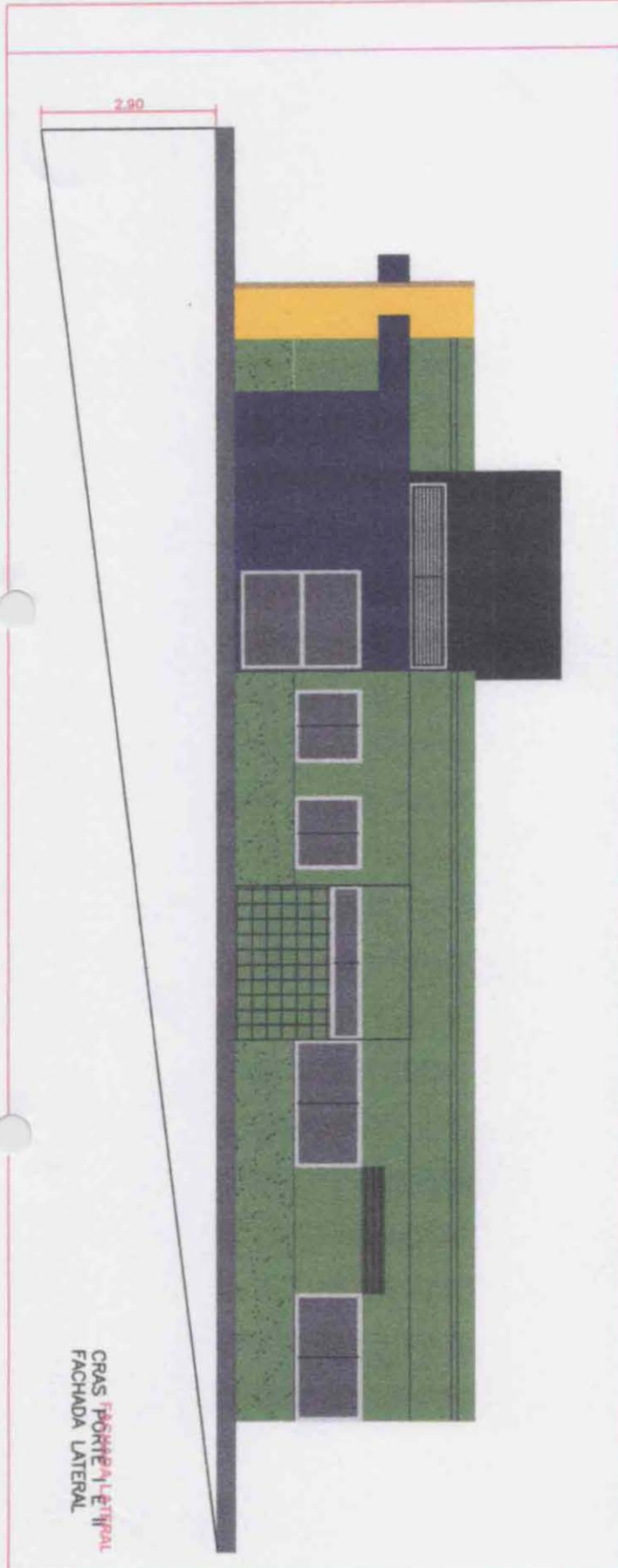

CRAS PORTAL E TITULAL  
FACHADA LATERAL

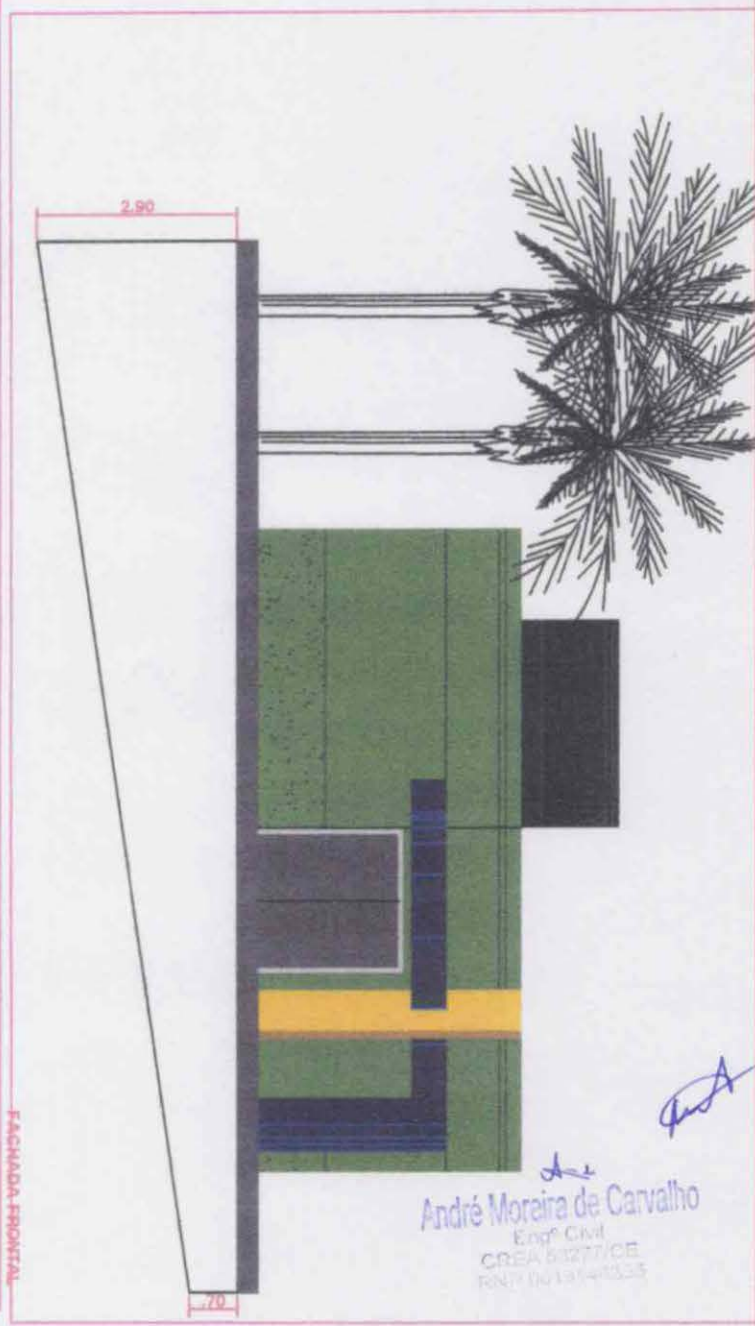

FACHADA FRONTAL

*André*  
André Moreira de Carvalho  
Engº Civil  
CREA 8127/CE  
RNT 0013540335



**PREFEITURA MUNICIPAL DE FARIAS BRITO - CE**

PROJETO DE ARQUITETURA - CONSTRUÇÃO DE DEPOSITO E PINTURA DE MURO NO CRAS  
FACHADAS - ESC 1/75  
ÁREA CONSTRUÍDA: 165,30m²  
DIMENSÃO DO TERRENO: 15m X 30m = 450m²



## GOVERNO MUNICIPAL DE FARIAS BRITO

### ANEXO II MINUTA DO CONTRATO

Contratação de serviços de engenharia para execução das obras de reforma e ampliação do Centro de Referência de Assistência Social – CRAS, localizado no Distrito de Quincuncá, Município de Farias Brito/CE, que entre si fazem de um lado, o Município de Farias Brito/CE, e de outro .....

O Município de Farias Brito, Estado do Ceará, pessoa jurídica de direito público interno, através do(a) Fundo Municipal de Assistência Social, inscrito no CNPJ/MF sob o n.º 14.909.566/0001-45, neste ato representada pelo(a) Sr(a). Cícero Clislon Rodrigues de Lima, Secretário Municipal de Educação, residente e domiciliado(a) nesta Cidade, apenas denominado **CONTRATANTE**, e de outro lado ....., estabelecida na ....., inscrita no CNPJ/MF sob o n.º ....., neste ato representada por ....., portador(a) do CPF n.º ....., apenas denominada de **CONTRATADA**, resolvem firmar o presente Contrato, tendo em vista o resultado da Licitação, Modalidade Convite n.º 2020.01.13.1, tudo de acordo com as normas gerais da Lei 8.666/93, e suas alterações posteriores.

#### CLÁUSULA 1ª - DA CONVENÇÃO

1.1 - Ficam convencionadas as designações de **CONTRATANTE** para o(a) Fundo Municipal de Assistência Social, e de **CONTRATADA** para ....., e de **FISCALIZAÇÃO** para a Secretaria Municipal de Infraestrutura.

#### CLÁUSULA 2ª - DO OBJETO E DO REGIME DE EXECUÇÃO

2.1 - O presente Instrumento tem por objeto a contratação de serviços de engenharia para execução das obras de reforma e ampliação do Centro de Referência de Assistência Social – CRAS, localizado no Distrito de Quincuncá, Município de Farias Brito/CE, conforme projetos e orçamentos elaborados pela Secretaria Municipal de Infraestrutura e proposta apresentada pela Contratada.

#### CLÁUSULA 3ª - DO VALOR CONTRATUAL

3.1 - A **CONTRATANTE** se obriga a pagar a **CONTRATADA** para realizar os serviços objeto do presente Contrato, o preço global de R\$ ....., a ser pago segundo o cronograma de pagamento, conforme os serviços executados e medições apresentadas e visadas pelo órgão fiscalizador, obedecido o limite de desembolso máximo de acordo com a disponibilidade do Erário Municipal.

#### CLÁUSULA 4ª - DAS CONDIÇÕES DE PAGAMENTO

4.1 - A fatura relativa aos serviços executados no período de cada mês civil, cujo valor será apurado através de medição, deverá ser apresentada à Secretaria Municipal de Infraestrutura de Farias Brito, até o 5º (quinto) dia útil do mês subsequente a realização dos serviços, para fins de conferência e atestação.

4.2 - A **CONTRATADA** se obriga a apresentar junto à fatura dos serviços prestados, cópia da quitação das seguintes obrigações patronais referente ao mês anterior ao do pagamento:

- recolhimento das contribuições devidas ao INSS (parte do empregador e parte do empregado), relativas aos empregados envolvidos na execução do objeto deste instrumento;
- recolhimento do FGTS, relativo aos empregados referidos na alínea superior;
- comprovante de recolhimento do PIS e ISS, quando for o caso, dentro de 20 (vinte) dias a partir do recolhimento desses encargos.

4.3 - Os pagamentos serão efetuados, mediante a apresentação da fatura, nota fiscal de serviços e recibo, até 30 (trinta) dias após a sua certificação pela Secretaria Municipal de Infraestrutura.



## GOVERNO MUNICIPAL DE FARIAS BRITO

4.4 - Nenhum pagamento isentará a CONTRATADA das suas responsabilidades contratuais, nem implicará na aprovação definitiva dos serviços executados, total ou parcialmente.

4.5 - Ocorrendo erro na fatura ou outra circunstância que desaconselhe o pagamento, a CONTRATADA será cientificada, a fim de que tome providências.

4.6 - Poderá a CONTRATANTE sustar o pagamento da CONTRATADA nos seguintes casos:

a) quando a CONTRATADA deixar de recolher multas a que estiver sujeita, dentro do prazo fixado;  
b) quando a CONTRATADA assumir obrigações em geral para com terceiros, que possam de qualquer forma prejudicar a CONTRATANTE;

c) inadimplência da CONTRATADA na execução dos serviços.

4.7 - O Contrato não será reajustado.

4.8 - Para restabelecer a relação que as partes pactuaram inicialmente entre os encargos do contratado e a retribuição da Administração para a justa remuneração da obra/serviço, objetivando a manutenção do equilíbrio econômico-financeiro inicial do contrato, na hipótese de sobrevirem fatos imprevisíveis, ou previsíveis porém de consequências incalculáveis, retardadores ou impeditivos da execução do ajustado, ou ainda, em caso de força maior, caso fortuito ou fato do príncipe, configurando álea econômica extraordinária e extracontratual, nos termos do Art. 65, Inciso II, alínea "d" da Lei 8.666/93.

### CLÁUSULA 5ª - DAS DESPESAS CONTRATUAIS

5.1 - Serão da exclusiva responsabilidade da CONTRATADA, todas as despesas e providências necessárias à regularização do presente Contrato, inclusive sua publicação, registro e aprovação dos projetos nos órgãos competentes.

### CLÁUSULA 6ª - DOS RECURSOS ORÇAMENTÁRIOS

6.1 - As despesas decorrentes deste Contrato correrão à conta de recursos oriundos do Tesouro Municipal, previstos na seguinte dotação orçamentária:

### CLÁUSULA 7ª - DOS PRAZOS

7.1 - O presente contrato terá vigência até 31/12/2020, sendo que os serviços deverão ser executados e concluídos dentro do prazo de 30 (trinta) dias, a contar da data de expedição da ordem de serviço, podendo ser prorrogado nos termos da Lei 8.666/93 e suas alterações.

7.2 - Os pedidos de prorrogação deverão se fazer acompanhar de um relatório circunstanciado e do novo cronograma físico-financeiro adaptado às novas condições propostas. Esses pedidos serão analisados e julgados pela fiscalização da Secretaria Municipal de Infraestrutura.

7.3 - Os pedidos de prorrogação de prazos serão dirigidos à Secretaria Municipal de Infraestrutura, até 30 (trinta) dias antes da data do término do prazo contratual.

7.4 - Os atrasos ocasionados por motivo de força maior ou caso fortuito, desde que notificados no prazo de 48 (quarenta e oito) horas e aceitos pela Secretaria Municipal de Infraestrutura, não serão considerados como inadimplemento contratual.

### CLÁUSULA 8ª - DAS OBRIGAÇÕES DA CONTRATADA

8.1 - A CONTRATADA estará obrigada a satisfazer aos requisitos e atender a todas as exigências e condições a seguir estabelecidas:

a) Recrutar elementos habilitados e com experiência comprovada fornecendo à CONTRATANTE relação nominal dos profissionais, contendo identidade e atribuição/especificação técnica.

b) Executar a obra através de pessoas idôneas, assumindo total responsabilidade por quaisquer danos ou falta que venham a cometer no desempenho de suas funções, podendo a CONTRATANTE solicitar a substituição daqueles, cuja conduta seja julgada inconveniente.

c) Substituir os profissionais nos casos de impedimentos fortuitos, de maneira que não se prejudiquem o bom andamento e a boa prestação dos serviços.



## GOVERNO MUNICIPAL DE FARIAS BRITO

- d) Facilitar a ação da FISCALIZAÇÃO na inspeção da obra, prestando, prontamente, os esclarecimentos que forem solicitados pela CONTRATANTE.
- e) Responder perante a CONTRATANTE, mesmo no caso de ausência ou omissão da FISCALIZAÇÃO, indenizando-a devidamente por quaisquer atos ou fatos lesivos aos seus interesses, que possam interferir na execução do contrato, quer sejam eles praticados por empregados, prepostos ou mandatários seus. A responsabilidade se estenderá a danos causados a terceiros, devendo a CONTRATADA adotar medidas preventivas contra esses danos, com fiel observância das normas emanadas das autoridades competentes e das disposições legais vigentes.
- f) Responder, perante as leis vigentes, pelo sigilo dos documentos manuseados, sendo que a CONTRATADA não deverá, mesmo após o término do CONTRATO, sem consentimento prévio por escrito da CONTRATANTE, fazer uso de quaisquer documentos ou informações especificadas no parágrafo anterior, a não ser para fins de execução do CONTRATO.
- g) Pagar seus empregados no prazo previsto em lei, sendo também de sua responsabilidade o pagamento de todos os tributos que, direta ou indiretamente, incidam sobre a prestação dos serviços contratados inclusive as contribuições previdenciárias fiscais e parafiscais, FGTS, PIS, emolumentos, seguros de acidentes de trabalho, etc., ficando excluída qualquer solidariedade da CONTRATANTE, por eventuais autuações administrativas e/ou judiciais uma vez que a inadimplência da CONTRATADA com referência às suas obrigações não se transfere a CONTRATANTE;
- h) Disponibilizar, a qualquer tempo, toda documentação referente ao pagamento dos tributos, seguros, encargos sociais, trabalhistas e previdenciários relacionados com o objeto do CONTRATO;
- i) Responder, pecuniariamente, por todos os danos e/ou prejuízos que forem causados à União, Estado, Município ou terceiros, decorrentes da prestação dos serviços.
- j) Respeitar as normas de segurança e medicina do trabalho, previstas na Consolidação das Leis do Trabalho e legislação pertinente.
- k) Responsabilizar-se pela adoção das medidas necessárias à proteção ambiental e às precauções para evitar a ocorrência de danos ao meio ambiente e a terceiros, observando o disposto na legislação federal, estadual e municipal em vigor, inclusive a Lei nº 9.605, publicada no D.O.U de 13/02/98;
- l) Responsabilizar-se perante os órgãos e representantes do Poder Público e terceiros por eventuais danos ao meio ambiente causados por ação ou omissão sua, de seus empregados, prepostos ou contratados;
- m) Manter durante toda a execução da obra, em compatibilidade com as obrigações por ele assumidas, todas as condições de habilitação e qualificação exigidas na licitação;
- n) Prestar os serviços de acordo com os Projetos elaborados pela Secretaria Municipal de Infraestrutura.
- o) Responsabilizar-se pela conformidade, adequação, desempenho e qualidade dos serviços e bens, bem como de cada material, matéria-prima ou componente individualmente considerado, mesmo que não sejam de sua fabricação, garantindo seu perfeito desempenho;
- p) Registrar o Contrato decorrente desta licitação no CREA-CE (Conselho Regional de Engenharia e Arquitetura do Ceará), na forma da Lei, e apresentar o comprovante de ART (Anotação de Responsabilidade Técnica) correspondente antes da apresentação da primeira fatura, perante a CONTRATANTE, sob pena de retardar o processo de pagamento.
- q) Aceitar nas mesmas condições contratuais, acréscimos ou supressões que se fizerem necessários na forma estabelecida no Art. 65, § 1º da Lei nº 8.666/93, alterada e consolidada.

### CLÁUSULA 9ª - DAS OBRIGAÇÕES DA CONTRATANTE

9.1 - A Contratante obriga-se a:

- a) Exigir o fiel cumprimento do Edital e Contrato, bem como zelo na prestação dos serviços e o cumprimento dos prazos;
- b) Fazer o acompanhamento da execução dos serviços objeto do presente contrato, através da Secretaria Municipal de Infraestrutura;
- c) Efetuar o pagamento conforme previsto neste Instrumento.

### CLÁUSULA 10ª - DAS PENALIDADES E SANÇÕES

10.1 - A empresa contratada pela CONTRATANTE para execução dos serviços objeto deste, no caso de inadimplemento, ficará sujeita às seguintes sanções:



## GOVERNO MUNICIPAL DE FARIAS BRITO

- a) Advertência;
- b) Multas pecuniárias, conforme segue;
- b.1) O prazo de entrega deverá ser rigorosamente observado, ficando desde já estabelecido a multa de 0,3% (três décimos por cento) por dia de atraso, até o limite de 10% (dez por cento) sobre o valor total da operação, caso o atraso seja inferior 30 dias.
- b.2) Multa de 20% (vinte por cento) sobre o valor da etapa do cronograma físico-financeiro não realizado, no caso de atraso superior a 30 (trinta) dias.
- c) Suspensão temporária do direito de participar em licitações e impedimento de contratar com a Prefeitura Municipal de Farias Brito, por prazo não superior a 02 (dois) anos;
- d) Declaração de inidoneidade para licitar ou contratar com Administração Municipal, enquanto perdurarem os motivos determinantes da punição, ou até que seja promovida reabilitação, perante a própria autoridade que aplicou a penalidade.
- 10.2 - A Contratante, sem prejuízo das sanções aplicáveis, poderá reter crédito, promover cobrança judicial ou extrajudicial, a fim de receber multas aplicadas e resguardar-se dos danos e perdas que tiver sofrido por culpa da empresa CONTRATADA.
- 10.3 - O atraso injustificado na execução total ou parcial da obra autoriza a CONTRATANTE, a seu critério, declarar rescindido o Contrato e punir a empresa contratada com a suspensão do seu direito de licitar e contratar.
- 10.4 - Requerimento de concordata preventiva, dissolução judicial ou amigável, decretação de falência da empresa contratada, instauração de insolvência civil, darão a Contratante ensejo à rescisão contratual e à emissão na posse da obra, dos materiais, equipamentos e ferramentas existentes no canteiro de obra.
- 10.5 - As multas previstas no subitem b) alíneas b.1 e b.2, serão devolvidas à empresa contratada, sem juros e correção monetária, desde que a conclusão da obra se verifique dentro do prazo contratual.
- 10.6 - Ao licitante vencedor que se recusar a assinar o Contrato serão aplicadas, as penalidades previstas em lei.

### CLÁUSULA 11ª - DA RESCISÃO

11.1- A CONTRATANTE poderá rescindir o Contrato, independente de Interpelação judicial ou extrajudicial e de qualquer indenização, nos seguintes casos:

- a) O não cumprimento ou o cumprimento irregular de cláusulas contratuais, especificações ou prazos, por parte da CONTRATADA;
- b) A decretação de falência ou a instauração de insolvência civil da Contratada;
- c) O conhecimento de infrações à Legislação Trabalhista por parte da CONTRATADA;
- d) Razões de interesse público ou na ocorrência das hipóteses do art. 78 do Estatuto das Licitações;
- e) A ocorrência de caso fortuito ou de força maior, regularmente comprovada, impeditiva da execução do Contrato.

### CLÁUSULA 12ª - DA FISCALIZAÇÃO

12.1 - A CONTRATANTE fiscalizará a execução da Obra/Serviços, a fim de verificar se no seu desenvolvimento estão sendo observados os Projetos, Especificações e demais requisitos revistos neste Contrato.

12.2 - A FISCALIZAÇÃO se efetivará no local da Obra/Serviços, por profissional previamente designado pela CONTRATANTE, que comunicará suas atribuições.

### CLÁUSULA 13ª - DO RECEBIMENTO DOS SERVIÇOS

13.1. O recebimento da obra será feito por equipe ou comissão técnica, constituída pela Secretaria Municipal de Infraestrutura, para este fim.

13.2. O objeto deste contrato será recebido:

- a) Provisoriamente, pelo responsável por seu acompanhamento e fiscalização, mediante termo circunstanciado, assinado pelas partes, em até 30 (trinta) dias da comunicação escrita da CONTRATADA;
- b) Definitivamente, pela equipe ou comissão técnica, mediante "Termo de Entrega e Recebimento dos Serviços", circunstanciado, assinado pelas partes, após o decurso do prazo de observação, ou vistoria que comprove a adequação do objeto aos termos contratuais, observando o disposto no art. 69 da Lei nº 8666/93.



## GOVERNO MUNICIPAL DE FARIAS BRITO

### CLÁUSULA 14ª - DAS ALTERAÇÕES DO CONTRATO

14.1 - O Contrato poderá ser alterado nos seguintes casos:

a) unilateralmente, pela CONTRATANTE;

a.1) quando houver modificações do Projeto ou das Especificações para melhor adequação técnica aos seus objetivos;

a.2) quando necessária a modificação do valor contratual em decorrência de acréscimo ou diminuição quantitativa de seu objeto, dentro do limite legal.

14.2 - A CONTRATADA, em caso de rescisão administrativa unilateral, reconhece os direitos da CONTRATANTE, em aplicar as sanções previstas neste Contrato.

### CLÁUSULA 15ª - DO DOMICILIO E DO FORO

15.1 - As partes elegem o Foro da Comarca de Farias Brito - CE, como o único competente para dirimir quaisquer dúvidas oriundas deste contrato, com expressa renúncia de qualquer outro, por mais privilegiado que seja.

### CLÁUSULA 16ª - DAS DISPOSIÇÕES FINAIS

16.1 - A CONTRATADA se obriga a efetuar, caso solicitado pela CONTRATANTE, testes previstos nas normas ABNT para definir as características técnicas de qualquer equipamento, material ou serviço a ser executado.

16.2 - No interesse da administração Municipal e sem que caiba à CONTRATADA qualquer tipo de reclamação ou indenização, fica assegurado à autoridade competente o direito de ativar as condições, anular ou revogar a qualquer tempo, no todo ou em parte, o presente Contrato, disto dando ciência aos interessados.

E, por assim haverem acordados, declaram ambas as partes aceitar todas as disposições estabelecidas nas cláusulas anteriores e, bem assim, observar fielmente as disposições legais em vigor.

Farias Brito/CE, .....

.....  
Cícero Clislones Rodrigues de Lima  
Ordenador(a) de Despesas  
Fundo Municipal de Assistência Social  
CONTRATANTE

.....  
CONTRATADA

### TESTEMUNHAS:

1) ..... CPF n.º .....

2) ..... CPF n.º .....



## GOVERNO MUNICIPAL DE FARIAS BRITO

---

### AVISO DE LICITAÇÃO

Modalidade - Convite

Tipo - Menor Preço

Edital Nº 2020.01.13.1

**Objeto da Licitação: Contratação de serviços de engenharia para execução das obras de reforma e ampliação do Centro de Referência de Assistência Social – CRAS localizado no Distrito de Quincuncá, Município de Farias Brito/CE, conforme especificações constantes no Edital Convocatório.**

O(A) Presidente da Comissão Permanente de Licitação da Prefeitura Municipal de Farias Brito comunica aos interessados que no dia 21 de Janeiro de 2020 às 09:00 horas, na sala das sessões da Comissão Permanente de Licitação, localizada na Rua José Alves Pimentel, nº 87, Centro, Farias Brito - CE, estará recebendo Envelopes de Habilitação e de Propostas de Preços, para abertura de Procedimento Licitatório cujo objeto supra citado. Os interessados poderão obter o texto integral do Edital na sede da Comissão Permanente de Licitação da Prefeitura Municipal de Farias Brito, no endereço acima mencionado, a partir da publicação deste Aviso, em horário normal de expediente, ou através dos endereços eletrônicos: [www.fariasbrito.ce.gov.br](http://www.fariasbrito.ce.gov.br) e [www.tce.ce.gov.br](http://www.tce.ce.gov.br). Maiores informações poderão ser obtidas através do Fone (88)35441569.

Farias Brito/CE, 13 de Janeiro de 2020.

Tiago de Araújo Leite  
Presidente da Comissão de Licitação





## GOVERNO MUNICIPAL DE FARIAS BRITO

---

### CERTIDÃO DE PUBLICAÇÃO - AVISO DE LICITAÇÃO

#### Convite N° 2020.01.13.1

Certifico para os devidos fins que, foi publicado, nesta data, através de afixação na Portaria desta Prefeitura (Quadro de Avisos e Publicações), conforme determina a Lei n° 8.666/93, e suas alterações posteriores, o Extrato referente ao **AVISO DE LICITAÇÃO** na modalidade Convite N° 2020.01.13.1, cuja abertura está prevista para o dia 21 de Janeiro de 2020 às 09:00 horas, para o **OBJETO**: Contratação de serviços de engenharia para execução das obras de reforma e ampliação do Centro de Referência de Assistência Social – CRAS localizado no Distrito de Quincuncá, Município de Farias Brito/CE, conforme especificações constantes no Edital Convocatório.

Farias Brito/CE, 13 de Janeiro de 2020.

Tiago de Araújo Leite  
Responsável pela Publicação